民國日報

中華民國九年十月卅一日（即舊歷九月二十日）（星期日）

本報開設在上海河南路第十二號十三號（三茅閣橋北首）

THE REPUBLICAN DAILY NEWS

電話四千八百十六號 第一千七百零九號

今日四大張售大洋三分

定報章程 全年九元半年五元三個月三元歐美各埠全年十六元半年九元以上均照大洋計算寄費在內郵票九五折計算

廣告刋例 頭等二行起碼首日每行大洋一元次七角五分中縫首五角次四角後幅三行起碼首四角次三角短行五十字起碼首每字五厘次四厘英寸二方寸起碼每寸首日二角五分次二角

北省急賑協會演劇助賑啓事

今年北省旱荒赤地千里災民徧野滿眼哀鴻加以草皮都盡易子而食嬰幼無辜橫罹此酷本會派員馳赴河南地方散放急賑保嬰隊亦隨同出發本年鄭州地方設立收嬰總機關餘如洛陽彰德衛輝等處均分設留養所十歲以內之嬰孩均就地留養俟明年春熟交其父母領回十歲以上至十六歲之小孩分批運送來滬分送各工廠學習工藝本會與滬上大善士黃磋玖先生訂定在豫留養及運送來滬由本會担任之到滬以後分送各工廠學習工藝由黃君担任之截至本日報告為止已收嬰孩四百五十餘人以後來者正在踴躍本會款項雖經籌足但嬰孩源源而來將來人數漸多留養運送為費不資現邀請著名藝員金君叔岩等慷慨好義演劇兩天補助經費並承共舞台主樂盡義務現定於本月二十二二十三兩日借法界共舞台由金君等各演拿手好戲各界樂善士女尚希早臨至是日演劇一切開銷由本會同人解囊担任所得戲資悉充賑款並以附聞特先露布 伏維 公鑒 北省急賑協會保嬰隊同人公啓

救命 徵求大各商號物助品賑

新世界二十一二十二二十三的八省急賑遊藝會為中國破天荒的大舉動不過獎品一門越多越好所以登報徵求望各大商號把各種貨物多多的捐下借此可以救活災地上難民的多少性命更可以替自己的貨物揚揚名比化廣告費還要好既做大好事又有(以廣招徠)的好意思在內各位大東家大先生如其有意請來新世界北部八省急賑遊藝會事務所接洽 上海商界籌振協會謹啓

廣告請閱本報後幅

棘人譚德甲啓事

德甲定於十一月二號下午四時由湖南會館扶先君石屏公靈櫬乘鳳陽丸回湘夙承知好矜恤特此鳴謝恕未踵辭

上海電報局廣告

黑龍江省對靑山安達縣(安達厂)富拉爾基扎蘭屯博克圖興安嶺海拉爾札崗(此于)扎蘭諾爾滿洲里吉林省一面坡橫道河子海林穆稜縣(穆稜站)綏芬河等電報局均於十月十日開局通報奉天省八道溝於十月十二日開局通報江西省玉山縣於十月十九日開局通報此啓

上海電報局奉交通部電令加收賑款廣告

敬啓者敝局前奉交通部文電開本年北省旱災募軍奉令籌辦急賑需款亟鉅本部直轄路郵電各機關一切營業均擬分別加收賑款以資救濟經提出國務會議議決分行在案茲將電報應加賑費列下「一」本省電報每通加收大洋一角「二」隔省每通加收二角「三」出洋報每通加收三角自本年十一月一日起不論官軍商電除賑電外一律照收以一年為限此項加收賑款按月另冊報解本部彙收轉撥施行細則另候存發合先電飭遵辦并通告各發報人一體週知等因奉此除届期遵照辦理外合行登報俾衆週知此啓十月十五日

振華學社打字 招生 限一月畢業 另設特別班

本學社發明閉眼術設打字專科已十三年方法完備教法精善洵可為海上各打字社冠僅學二日閉眼可打三個月精熟能善用四十餘種機器之多且逐日加教簿記速記商學等畢業後由本社介紹生意於各行者頗不乏人茲更加添新式機器推廣學額有志者速來取閱詳章 新白渡橋北乍浦路聯安里振華學社啓

河南救濟總局提報第十期副券五大獎

頭獎 第一萬二千四百五十七號本埠善利全承銷
二獎 第五千九百十三號杭州和記承銷
三獎 第三萬〇〇七十號本埠有利源承銷
四獎 第一萬〇二百八十二號衢州中英承銷
四獎 第二萬四千四百四十二號甯波晉利公司承銷
五獎 第三萬九千九百五十五號漢口分局承銷
五獎 第二萬七千二百七十九號漢口分局承銷
五獎 第一萬六千一百八十一號杭州和記公司承銷
五獎 第二萬〇三百八十二號常熟厚生承銷

鹽業銀行廣告

本銀行額定股本五百萬元已收三百五十萬元公積金一百萬元盈餘滾存十五萬餘元經財政部核准有代理國庫權 北京(前門外) 專辦銀行一切業務總行設在北京 分行 天津(法租界八號路) 上海(英租界北京路十號) 漢口(英租界一碼頭) 南京(下關惠民橋西) 揚州(左衛街河沿) 號設在 信陽州(信陽車站豫豐厚鹽店內) 香港(文咸東街) 杭州(珠寶巷) 石家莊(南馬路) 等各省會商埠均有通匯機關凡蒙惠顧無不格外克己以副雅意特此廣告 其餘處 上海分行經理室電話中央三七六六九號營業室電話中央三七六六七號

四馬路 美大公司

綢緞 洋貨 呢絨 大衣 大放盤

肺癆病家注意！

肺癆病一向沒有專治的藥，是大家通知道的；肺癆病傳染最廣，在我們中國尤甚。這也是大家都知道的。我們看着多少抱病待死的人，沒藥去醫他，好不傷感。這個化學製藥公司，雖是新出世的！但是裏面用的德國藥劑師，都有三十年以上的經驗。所以有這最新化學製品的發明。我們第一樣發明，已經各大醫生試驗，確有効力的，就是這：

專治肺癆藥水

此藥由江逢治博士身親監製，係一種色深味醇芬芳可口的藥水，專能消滅『肺癆細菌』，又能增進身中『抵抗力』，兼能開胃活血增長氣力。無論一期二期的肺病，此藥百治百愈。凡第一期肺癆病服八九瓶必愈。凡第二期肺癆病服十五瓶至廿瓶必愈。即第三期肺癆病亦能特奏奇效。服法另詳仿單。總發行所在上海四川路一百三十四號。江逢治化學製藥公司 電話中央三八四四。此外各大藥房均有出售。價目：每瓶兩元九角。每打二十五元。批發八折。再本醫生特發宏願自即日起，一月以內，在本公司上午十一至十二時，將此藥施送，貧病不取分文。但未經診斷者，恕不施送。 德國柏林大學醫學博士江逢治啓

大正五年正月念三號第三種郵便物可認

電話中央四千七百零四號 診所 上海法界霞飛路即嵩山路巡捕房西首隔壁一百六十五號洋房

[illegible]醫製創

聖藥 [illegible] 丸

[illegible] 元加料每丸洋五角又二角五分小丸每兩洋 [illegible] 五角 罩料每丸洋一角小丸每兩三角五分 [illegible] 總發行上海河南路老巡捕房對門 種德園 局

本公司上海枝行開設至今剛滿一年十月十八號就是去年出世的對週紀念特由十月十號至月底為止大贈品二十二天藉酬貴客關愛國貨的盛意區區微忱至希惠鑒茲將大贈品六種列下

凡賜顧本公司出品值洋

五角以上者贈糖果一包
一元以上者贈茶券一張
元半以上者贈一號龍馬餅乾一聽
二元以上者贈四方罇糖果一瓶
三元以上者贈午餐券一張
五元以上者贈大餐券一張

南京路 北四川路 馬玉山糖果餅乾有限公司謹啓

大小囝牌

嬰孩越大越討歡喜 烟枝越大越有滋味

大小囝牌烟絲道地最新出品 價目便宜

上海大昌烟公司總發行

(三)

趙細先張克讓楊懷慶諸先生鑒來函已悉請即來接洽可也係宅書記處啟

參衆兩院同人均鑒 茲訂於本月三十號午後一時在通訊處茶話無論暇否務祈必到因同人住址未明無從送遞通告特此佈白 希諒 兩院同人公啟

交通部通告

爲通告事查照有鐵路運送振濟平糶糧食減價條例第三四五條所定照該路普通運價四折或七五折或五折核收現款一節即係按該路普通運價減去四成或七五成或五成現款之意並非按該路普通運價祇收四成或七五成或五成之謂（一例如有賑濟粗糧若干其普通運價原爲十元若照四折核收現款則祇收運價四元之類是）恐未周知特此通告

華洋義賑會敬謝唐少川君交來周維翹君爲先室冥壽儭資移賑洋六百元

華洋義賑會敬謝仁濟善堂經募蕪湖北五省災賑協會助洋五千元並經募各戶助洋四百元

華洋義賑會敬謝太古洋行陳雪佳君交來老太古助洋一萬五千元太古糖公司助洋一萬元新太古助洋五千元

社論

●取消自主與宣布統一 （楚傖）

在今日說取消自主，與宣布統一，眞無聊得可笑。 隨便拉一個路人來問他，岑春煊莫榮新等這回怎樣離粵？誰不能說是逃走出來的？再問他岑莫等爲甚麼要逃走？誰又不說給廣東人齊心協力撵出來的？ 如今他們却掩住自己耳朵，高聲宣布取消自主，這不是無聊之極嗎？

假使桂軍把粵軍打散了，把廣東全省和一塊現存的護法招牌送給北庭，希望自總裁以下●一個個加官進爵。 這時說取消自主，倒還說得通。 北庭見桂系打散粵軍，將廣東全省和一塊現存的護法招牌獻將上來，于是擂鐘擊鼓，登樓受俘，這時宣布統一，倒也還說得通。 如今顛倒過來，桂軍是給粵軍打散了，整個冒稱護法的，是給粵人撵出來了。 廣東依然是岑莫未到時的廣東；護法依然是岑莫未搗亂時的護法；一壁既無主可自，一壁更有何一可統呢？

假使這回打散桂軍，占領廣州的，是北庭所派的軍隊，不是粵軍。 那時北庭做起平南文章來，說幾句奮我六師，奏功一統的鬧話，倒也只好由他。 桂系那時，經過幾番苦戰，直到戰無可戰，守無可守，退無可退，在沒奈何中說吾力已竭，只好取消自主，倒也只好由他。 如今打散桂軍的是粵軍，粵軍既不是北庭所能假借。粵軍驅逐桂系，是應地方自治要求的行爲，與護法尚不相關，哪里牽連得及北庭？ 一壁取消無權取消的自主，一壁竟冒無法可冒的功名；這不是無聊之極嗎？

譬如一個人，明明被法律宣告了死刑，他說：「我到今天纔願殺身救國咧」有人能信嗎？ 譬如一個人左右還鬧個不清，倒說已經撫有天下，這不是瘋子嗎？一百個掩飾不及一個改過，一百個揑空不及一個事實，還是老實人少出些醜。

本社專電

●陳炯明今早已抵省，粵軍到者八千餘人，紀律嚴肅，商民歡迎，聞尚有三萬餘人續到。

●各軍公推陳炯明爲兩廣總司令，魏邦平粵總司令，許崇智桂總司令。

●昨省城各處，多因桂軍不服繳械，與洪兆麟軍福軍開戰。桂軍均敗，沿粵漢路逃竄。

●李茂之暫任財政廳長。

●廿九晚，兵工廠忽有地雷轟發，全廠損毀，聞係馬濟陰謀，粵人甚憤。 三十日香港電

◉今日徐令，忽宣布南北統一，略謂友邦久望和平，李純至以統一未成，慷慨自戕，茲據岑春煊電，取消自主，林葆懌亦有電，希望統一，中央順從羣情，特此宣布，所有善後方法，着國務院與有關係之各部，會同各省軍民長官，迅速籌備，當此統一伊始，深望京外長官，共負責任，協力同心，以固邦基云。

●另一徐令，依據舊約法，召集新國會，着內務部依據民國元年八月公布之國會組織法及兩院選舉法，命各省長官籌備選舉事宜。

●宣布統一令，本決暫緩，聞曹錕有密電催促，始頒發，惟滇黔無一字提及，粵局變更，岑電太滑稽，故輿論對此令，多懷疑。

◉曹錕吳佩孚電請派馮玉祥援蒙。 三十日北京電

專門小兒科能手

滬上醫院林立，對於兒科獨少專門，延誤不少。本院有鑒於此，特聘請東京醫科大學畢業陳典謨先生擔任。陳先生對於小兒科特別研究十餘年，凡兒科發熱下痢咳嗽特具專長。本分院創設至今六年，於茲所治各症，兒科居半數以上者，職是故也。有兒

外電

▲粵軍入城劇戰

路透社三十日香港電 昨日沙面對面之花堤，戰聲發生，終日不息，飛機翱翔天空，流彈飛過沙面，有一炮彈爆裂泰和洋行之院中，彈碎砰片，擊中某外人之足，但無重大損傷，據未經證實之消息，莫榮新現匿居於日領署內。

▲滑稽之統一令

路透社三十日北京電 今日午後發表命令兩道，一宣布南北統一，一依照元年八月十日法，選舉新國會，據官場云，現與雲南當道，接洽一切，進行頗堪滿意。

▲英煤礦罷工解決條件

路透社二十八日倫敦電 煤礦罷工之解決條件，今晚宣布，規定礦主與礦工兩聯合會，各盡其力，聯絡進行，以增多礦煤之出產，因是之故，將組織地方委員會與全國委員會辦理之，兩委員會應即籌定辦法，厘定工資，以盈餘爲依據，而非基於產額，倘明年三月底以前，提交政府，在此辦法未籌定以前，暫時工資，按照下列基礎發給，最高額之二先令工資，立即加給，至明年一月三日，結算十二月十八日以前五星期之產額，再行量定所加之工資，至一月底，再酌定之，此後每月依照上一月之產額，釐定所加工資一次，爲使礦主與礦工雙方同負加增出產之責任起見，條件中又規定如已增產額所售見之款，不及增給兩先令之程度，則不獨所加兩先令之工資，應酌量減少，即礦主依法應得之餘利，亦應酌減，礦工投票公決之日期，已決定星期二日，如礦工贊成，則十一月八日工作可望恢復。

▲追悼柯克市尹大會

路透社二十九日紐約電 倫敦訪員電稱，昨日沙賓華克天主堂，爲柯克市尹舉行追悼大會，英國工黨代表議員與愛爾蘭各團體之代表皆赴會，教堂中共有數千人，甚爲擁擠，市尹夫人痛極而病，不能蒞會，亦未能隨送屍柩赴愛爾蘭。

路透社二十九日巴黎電 昨日柯克市尹遺骸運往車站時，倫敦愛爾蘭人前往執紼者二萬人。

▲柯克市尹死後之不平

路透社二十七日紐約電 此間愛爾蘭人聞柯克市尹噩耗，大爲憤怒，紛開抗議大會，市長海蘭氏爲愛爾蘭人，命市議廳懸掛半旗。

路透社二十八日紐約電 共同通訊社倫敦訪員電稱，泰晤士報以愛爾蘭報復行動，歸咎於政府，幷謂柯克市尹餓斃之影響，恐不僅限於不列顛諸島，且謂柯克市尹自入迷途，但爲誠摯之愛國者，殉身於己之信仰，每日新聞謂政府拘禁其人，視如罪犯，卒使其成爲殉道者，其死也，政府須負厥責，每日捷報謂柯克市尹之死，乃由政府凌辱七十四日所致，法國各報皆讚柯克市尹之勇武，並謂法國不宜干涉此事，巴黎回聲報謂柯克市尹之殉身，乃爲其受苦之國人請願，全世界將起響應云。

▲加州問題中美日態度

路透社二十八日薩克萊孟士甯電 加州排外會幹事部主任張伯士氏答覆合衆委員會之宣言，謂加州排日運動，幷非屬於文字鼓吹，乃依據顚撲不破駭人之事實，而經正式調查明白者而發，政治家因此舉合於公道，亦一致贊助，加州今乃謹愼保衛日本條約所許之權利，而不欲以日本未予旅日美人之權利予加州之日僑，如不阻止日人入加，則難免起種族之爭鬥，又謂夏威夷日人繁殖，不復爲白人所有，如美政府不有舉動，則將成日本之領土，今加州日人已將白人逐出，握其實業事理，公共學校白人之兒童，已代以日童矣。

路透社二十九日東京電 國民紀聞探悉日政府已準備十一月七日，加州排外法律發生效力之日，提出正式抗議，并聞同時駐美日使，將向國務卿柯爾碧氏提出，依據近今會議雙方相同之意見所成之草約，國民新聞又探悉約中規定已寓美國之日人有入籍之權利，日本移民此後不再入美。

▲班樂衛遊華之成績

路透社二十九日巴黎電 班樂衛昨晨到馬賽，法報述其此行結果如下，（一）中國預算案，列入津貼巴黎華人學校之什費十萬馬克，（二）創立法文大學於集中地點，大都在北京，如法政府每年撥助五十萬馬克，則中國每年亦可津貼五十萬馬克，（三）重印四庫全書，共二十五萬卷，（四）里昂華人大學，可望發展，因中國南方每年撥助十九萬馬克之故。

▲波蘭立陶苑之糾紛

路透社二十八日北京電 國際聯盟會冀解決波蘭與立陶宛間因波軍佔據立陶宛京城而起之爭端，已照會兩國政府，請許所爭區域內之居民，於國際聯盟會管轄之下，舉行公民大會，自行表示願隸屬波蘭或立陶宛之意，開會時雙方軍隊，均須撤退，並請兩國政府於今日起十日內切實答覆。

路透社二十七日巴黎電 據各方面消息，德國義勇隊現紛入立陶宛境，東普魯士邊界各站，亦集有武裝義勇隊，及軍火馬匹，並聞里克羅民軍退伍兵士，現亦奉命加入開往立陶宛之義勇隊。

路透社二十七日柏林電 今日國會開會時，總理費倫巴克氏令衆注意法國黷武主義，日見膨脹，圖藉比利時波蘭之助，稱雄歐陸。

路透社二十七日比京電 國際聯盟會開會後，適遇波蘭立陶宛問題，及齊里哥夫斯基將軍行動引起之糾葛，現既無力勸令立陶宛或波蘭出兵征討齊氏，又無其他補救之術，故決議展緩解決問題，蓋以現勢觀之，惟施用經濟壓力，始克有濟耳，續電云，國際聯盟會擬圖解決波蘭立陶宛爭端，定於今日聆兩國代表之宣言。

▲布王死後之繼位問題

路透社二十八日巴黎電 駐瑞士希臘公使奉希政府之命，向保魯親王弔唁其兄亞歷山大王之逝世，並請入繼大統，保魯御極公布以前，希政府將發表數項保證，如前王康斯丹丁正式遜位，及新君承認薩洛尼加革命所成現局合法之類。

路透社二十八日紐約電 雅典電稱，希前王康斯丹丁如正式遜位，其長子喬治如放棄繼作之權利，則希相維尼齊洛斯氏願恢復前停付前王之贍養金，前王財政支絀，或將承允，否則希臘恐將宣布共和。

公電

▲旅粵蘇人請廢蘇督代電 江蘇省議會教育會商會（中略）各團體各報館均鑒，民國以來，人民呻吟呼號之聲，彌滿全國，誰爲爲之，孰令致之，軍閥專橫，實爲厲階，我蘇全省人民，一致主張廢督，實行民治，鎧等海圻遜聽，極表同情，蘇督出缺，殆天實予我蘇廢督之時機，務望諸公電請速予廢督，實行民治，毅力堅持，務達目的，亦空前之舉，倡自吾蘇，不但四萬萬同胞感戴，亦吾蘇歷史上千載之榮典也，鎧等一面電京，准予實行廢督，以順民情而奠國基，旅粵嶺東江蘇公民李鎧等一百十四人梗叩。

國內要聞

●惠州石龍先後克復之詳情

念五日港報要電

▲粵軍獲得大批軍用品……桂敗兵狼狽回省……左翼直指廣州……莫氏準備出走

港報念五石龍電，我軍昨日在廣九車路橫瀝站與桂賊激戰數小時，桂賊大潰敗，我軍乘勝追擊，獲鎗械軍用品無算，下午九時，收復石龍，賊向石灘逃遁，石龍以下各車站，均爲我軍佔領，粵軍左翼鄧鏗，念三日克復龍岡，復進攻平湖，駐該處桂軍林部，聞風先逃，念二早，鄧派統領梁鴻楷蘇理中率兵進攻石龍，增城於念三日，已由粵軍右翼關國雄賴世璜克復，現該軍更向石灘前進，粵軍左翼洪兆麟，已於念四日率兵從東江赴石龍，會攻廣州。

▲同日省城電，昨今兩日桂軍由石龍方面退回城者，約萬人，狀極狼狽，莫榮新因石龍已失，心膽俱裂，昨晚未刻，軍署倘開緊急會議，至今早仍未解決，現已議決全軍準備分兩路退却，一由西江，一由粵漢鐵路經清遠出懷集，尤注重北路。

又石龍電，念四日午後，石龍桂軍敗兵四千餘人，及傷兵五百人，擬搭車回省，被廣九鐵路機師，粵軍左翼鄧鏗，派統領梁鴻楷，率兵千餘人，午後四時，盡將機車三架駛到平湖，交粵軍應用，於念四晚六時，由平湖搭車往攻石龍，駐西湖站桂軍迎戰少時，紛紛敗退，粵軍到石龍時，桂軍方以全力備東莞來攻，忽粵軍車到，遂狼狽狂奔，棄械無數。

▲同日沙面電，念四日午後四時，有飛機一架，飛到省城，在觀音山旁播散傳單，使居民於一日內退出觀音山五里以外，以便以炸彈攻擊桂軍，今日上午十一時，又有飛機二架飛到，復在觀音山上拋下炸彈十餘枚，响聲震天，山上樓宇炸毀一部，桂軍傷者甚衆。

收復惠州情形

惠州函云，粵軍近得後方軍隊，出爲策應，前敵軍心，倍加雄壯，十七日起，一律反攻，河源方面粵軍，以得勝之師，直逼博羅，駐守觀音閣至泰尾一帶桂軍，齊出抵禦，自朝至暮，兩方均用巨砲遙擊，步隊接觸，彼時尙未越過防線，至夜深時，粵軍派敢死隊數百人，猛力衝鋒，拋擲炸彈，空中復有飛機四架，擲彈助戰，桂軍陣地，即時秩序大亂，紛紛向七女湖退走，自相踐踏，死傷無數，粵軍即進據觀音閣泰尾等處，仍派大隊追攻，同日永湖三棟鎭隆至鴨仔步，戰事亦極劇烈，係粵軍洪兆麟翁式亮鍾景棠鄧鏗各部營隊，分途圍攻，桂軍因糧食子彈，各項接運不繼，經於十九日，全數敗退，粵軍各部，乘機猛攻，於念一日下午四時，將惠城攻下，俘虜桂軍七八百人，奪獲巨砲槍枝子彈無算云。

收復石龍情形

桂軍之駐石龍者，約有數營，而更駐重兵於石灘一帶，以爲惠州下後之防線，不知石龍內喩炳倫所部四營，本無鬥志，而各軍亦類如驚弓之鳥，近自粵軍由惠州而下，軍心益搖，可一攻而破，因石龍四面，皆有義軍，今查有袁蝦九所部約千人，駐岳潭埔一帶，進窺石龍之西，馮樂所部約八百人，駐二龍鳥鳳王一帶，進窺石龍之東北，劉爛布所部，約六百人，駐東莞厲峽內一帶，進窺石龍之南，口口口所部劉某，約五百人，駐增厲之西村一帶，進窺石龍之北，各部前日會議，聯合進攻，加以虎門周鐘所部，及各路義軍，合力進攻，至粵軍暫駐大堂圍一帶，已知會虎門各路民軍，決定於舊歷九月十六日，聯合向石龍方面實行總攻擊，至念五日粵軍先鋒隊梁鴻楷蘇理中丘耀西各統領，在平湖站附近，與桂軍激戰數小時之久，桂軍潰散，粵軍獲勝，進攻石龍，至入夜九時，遂將石龍鎭完全佔領，現桂軍退守

海甯醫院掛號處白
時間 早七時至八時 八時至十二時 十二時至六時
電話 北二九另八 中四九三五 北一九八九
本院在海甯路 一分院在霞飛路 二分院在北四川路橋腳
……病者幸祈……諸以免後悔謹告

石灘等處云。

老莫趕覓歸路

粵軍克復惠州成。消息傳來。各界人士。莫不額手稱慶。惟莫榮新及一般桂系人物。接得電報後正如晴空下個霹靂。繞室彷徨。驚駭欲絕。旋以東江大勢已去。事不可爲。卽議定兩種應付計畫。(一)收集惠州殘餘兵卒。以全力攻三水河口。一面電請高成忠韋榮昌等。由肇慶夾攻。以佔領西江。使與廣西聯絡一氣。(二)如第一計畫失敗。卽棄却廣州。退守北江。以死力抵禦。至萬不得已時。始由淸遠四會漢甯。退回廣西。觀此兩種計畫。直如夢囈。夫三水河口。久由聯軍遣派大隊。重重扼守。益以河面之珠江艦隊截擊甚嚴。桂軍恐難飛渡。而高成忠韋榮昌等。迭被民軍襲擊。已失戰鬥能力。自顧且不暇。尙何足言夾攻。至北江方面。則更不成問題。滇軍民軍。節節進逼。桂軍縱有七手八臂。恐亦難於抵抗。想彼之所謂兩種計畫者。終亦等於水月鏡花而已。

長沙特約通信 (鳳蔚)

▲湘西戰雲瀰漫 常德大戰之經過

林修梅王育寅等。出師討桂。改稱靖國軍。人謂頗含脫離湘政府底意義。湘軍將領。擁譚者半。惡譚者亦不少。湘西各將。大多與譚不甚相得。且都與林浴凡友好。故浴凡得毅然就靖國軍湘西總司令之職。王育寅部。本已成渙散之象。自林就職後。聲勢爲之一振。林之舊部。亦四方來歸。其重要關係。尤在吳光新在鄂西之舊部三千人。加入林部。而三天(黎天才藍天才王天縱)部下。被裁之徒手兵。約二千名。亦相約偕來。故林所部統計之。至少總有萬人。槍械完備者約七八千人。其餘多以馬刀短銃爲武器。名曰機鏢隊。遇敵衝前。頗有勇悍蠻猛名。對外以林之總司令名義行之。對內則王育寅以常澧鎮守使名義行之。林王初意。只籌備討桂。不想譚組安視爲心腹大患。乘此毛羽未豐。頗有一鼓蕩平之決心。一面令湘西蔡鉅猷陳渠珍劉叙彝李韞珩等。四圍環攻。一面飭一師宋鶴庚。所部第一旅全旅。配足軍實。星夜赴常。警報傳至慈利。林浴凡卽召集軍事會議。林謂譚延闓已有剿滅我軍決心。我不擊敵。敵亦必擊我。現在宋旅尙未至常。不如乘此時機。先行攻取常澧。則進可以取。退可以守等語。衆均贊成。王育寅伏地痛哭。聲言必報父仇。於是王育寅之舊部。皆頭裹白巾。王育寅着白布軍服。於十五日誓師。向常德進發。十六日至常德附近十里。卽鳴砲安營。由林浴凡致書蔡鉅猷劉叙彝。(蔡劉駐常德)要求共表同情。否則亦須退出常德。免傷友誼。蔡劉當卽派代表至林營陳述。謂某等受上命督責。扼守此城。若不戰而退。殊非佳策。大家從長計議。俟一二日必有完滿答覆。蓋蔡劉之意。在等宋鶴庚抵常後。戰守讓宋作主。對兩方均可卸責也。林王知蔡劉無讓城誠意。十七日卽下令攻城。吶喊四起。槍聲不絕。蔡劉見王部聲勢浩大。勇悍異常。懼不能敵。勉强派兩營出西門迎敵。一經交鋒。卽大敗退入城內。王軍當卽攻破西門。直入城內。於是劉蔡卽逃出常德。退駐德山。各衙門各機關職員。紛紛逃竄。蔡劉部下。見全城精華。未受剝削。不願移讓敵軍。隨大施焚刦。殷實之商家住戶。被劫一空。霎時大西門一帶有人放火。焚燬房屋不少。殺氣連天。哭聲震野。常德卽被王育寅佔領。電信不通。郵輪俱斷。譚組安得報。頗怒蔡劉無能。限三日克復常德。一面飛令宋鶴庚全旅當前敵。又令鄒序彬爲督戰委員長。督飭各軍。規復失地。又令常德審廳長康忠勤押子彈十萬。現洋萬元。赴常分散各軍。十八日宋鶴庚到德山。會同鄒蔡劉各軍。開一臨時會議。畢。由宋旅充前鋒。反攻常德。王部當卽迎敵。激戰至下午四句鐘。未分勝敗。而兩軍死傷甚多。十九日宋旅新得子彈餉銀。軍勢陡壯。又猛攻東門。自晨至午。酣戰數小時。王部子彈告罄。乃用梭鏢隊迎擊。相持良久。漸漸不支。當卽退入城內。緊閉城門。下午鄒宋蔡劉。合攻東西兩門。王部不能敵。至四時乃由西門退出常德。退至離常三十里之熱水坑地方。收集部衆。再圖決戰。譚軍於二十日晨復佔常德城。是日無戰事。二十一日有小戰。不甚劇烈。二十二日譚軍進逼熱水坑。王軍出全力迎擊。酣戰三小時。王軍總受槍械不全子彈缺乏之影響。不能抵禦。只得退入慈利境。鄒蔡劉多主不事窮追。且候譚組安命令。再說。而李韞珩二十五日來電。謂已於二十三日。攻克慈利。若是。則林王轄地。只有永順大庸南縣三縣矣。

新銀團會議之議決案

▲北京政府決定暫不答覆

新銀團此次在美開會。其綱要及結果如下。 一會議之方式。本屆取祕密之手續。 二本會議採合議制。英美日法各得一表決權。 三一千九百十九年五月十二日巴黎銀團會議。投資中國之計畫。略有修正。由英美日法四國代表領袖簽字。 四新銀團依四國商人之組合。四國政府共同担保對華投資之安全。 五新銀團義務平均。合同由英美日法四國代表領袖簽字。 六比利時銀團福林寧提議加入銀團案。福氏申明比國在中國先後取得京漢正太及海蘭鐵路諸權。對於中國有投資之歷史。且在東京會議。願將海蘭鐵路公諸新銀團。比國自覺已成爲銀團中之一員。是以要求加入。結果比國雖有加入之理由。但與今後能否負担供給中國資本之義務。不能確斷。應准以銀行團之半員加入。法代表首先贊成。遂通過。 七義大利代表請求加入案。義大利希望以金錢援助中國。是以請求加入。但英代表謂義國對華無投資之歷史。應不許加入。法日代表謂改爲從緩加入。留有加入權。結果通過。 八整理舊債事務。責成北京組織銀團事務所辦理之。 九中國加入銀團案。結果對華投資。華銀團未便加入。但加入團體之舉。可以允許。以後對他國投資時爲起點。 十烟酒之徵收。幣制之改革。地丁之稽核。鹽稅關稅之移轉。新銀團另行規定之。 十一地丁之担保。以今後中國大借款爲起點 十二鐵路統一案。由中英美法日比六國共組織一技術委員會整理之。 十三中東鐵路。法國不得以債權關係。要求無上權力。日本不得以滿洲國防問題。干涉該路。中國不得沒收前俄政府之利益。應公諸新銀團。與五月十二日在東京聲明各鐵路同樣待遇。 十四湖廣鐵路之辦法。今後新銀團之鐵路政策。以湖廣鐵路爲着手共同投資。按英法美日比五國公攤。英美法日各十分之二。比國出十分之一。 十五協助中國內政。宜勸告南北統一。撤廢無益之軍黨。確定憲法。召集正當國會。以上辦法。應通告中國爲自動的處置。則新銀團自當與以同情。苟不能自動。則債權者可爲適當援助。其餘財政制度。一九二一年之預算案及稽核所人員之選定。另由四國政府與四國銀團協議定之云云。幷聞此項之議決案。已經駐京英美法日四國公使會銜通知北政府查照。幷請予以答覆。其後外交部咨商有關之財政交通兩部核議。以憑答覆。於是將新銀團條件提出閣議。討論結果以該項條件異常嚴酷。我國萬難承認。對於四公使之通知、亦決定不能卽遽答覆。更聞日方向政府方面游說者。頗不乏人。將欲對於新銀團地丁抵押及鐵路統一種種條件。與之姑爲磋商。但聞北政府之意。決不變更閣議時之決定。以勢觀之。此問題將暫行擱置云。

北庭對於庫亂之處置

▲京庫電訊已斷……援兵由烏得北行

▲察區軍隊之赴援 北政府以庫事緊急。特電綏察等處。令調隊前往。茲聞察哈爾都統張景惠。有電到京。略謂庫事緊急。已電飭吉林張團長。烏德袞團長。各率所部。星夜馳往庫倫援助。此間電報得通至烏爲止。在烏由汽車轉送往庫。特聞云。又某方面。接烏得來電。據稱由庫至此電報不通。戰事未易得確訊。惟由察區開至機關槍二營。步兵一營。卽日赴庫援助。此處離庫僅隔三站。汽車運兵。朝發夕至。褚旅擊退俄黨。得此生力軍之助。敵雖猖獗。不難掃盪而廓淸云。

▲飛機赴庫之周折 京庫電線。自前日(二十七)起不通。故二十八日竟日。迄未接庫倫來電。前方形勢如何。無從臆測。僅聞褚旅電請派遣飛機赴庫援助。北政府已予照准。惟因航空處訂購之飛機。尙未到達。而舊機多架俱經張雨亭調往奉天。故院部特電張。謂迭接褚旅長等急電。俄黨侵庫。業經實行開戰。需用飛機極爲急切。迅希酌處速派飛機六架。星馳赴庫。以資援應等語。

▲老徐對庫之主張 增兵庫倫。雖經擬定由察綏兩區出兵。乃老徐鑒俄兵犯庫爲勢甚猛。故主張由熱察綏三特別區各出兵五千或三千以厚兵力。昨(二十八)召殷貴進府。卽係討論此事云。

琿春日兵已達四師團

琿春事件。迭經交涉。未得要領。刻日人方面不但不允撤兵。反陸續增兵。據可靠消息。日兵增加之數已將近四個師團。又吉鮑念八日來電。略謂據報日軍第十四師團。原擬由伯力撤退回國。現忽取道海參威。乘日艦萬世丸運赴琿春。又延吉方面。近亦發生多數韓人僑裝胡匪。謀擾地方。聞係有人授意。爲日軍進兵佔領之口實。又雙方派員至琿春詳細調查。得其眞相。再作交涉時之根據。據外交界確息。日政府已派遣外務省書記官西澤氏到琿。俟北庭所派之沈觀扆及張翳委派之員抵琿。卽開始共同調查。幷聞吉林省長。委派瞿鉞趕赴琿春。參與調查云。

新俄要求改訂中俄約

據某使館傳出消息。俄新黨近因擴充勞農政府起見。疊向我國派赴莫斯科之委員。要求恢復中俄政治通商各條約。並聲明剷除向日中俄間之嚴酷條件。而於各約改爲新約字樣。以與舊約區別。惟聞我國委員。以事關重大。不能擅允。須請示北政府後。方能答覆云。

續派聯盟代表消息

▲魏宸組大有希望

國際聯盟會開會期近。我國首席代表顧維鈞氏。已於二十三日由美啓程赴會。瀕行曾電北政府報告行期。幷請添派代表一切。聞當局接電後。對於代表人物。迭經擬議遴選。決定仍就駐外各使中擇一派充。以資熟手而省周折。現外部已開具名單。呈送府院。列入者僅魏宸組王廣圻二人。下次閣議。當提出表決。據一般觀測。此席當屬諸魏氏云。

陳樹藩大招新兵

北政府將撤換陝督陳樹藩消息傳布後。忽聞陳樹藩藉名防邊。已在省城設招募所。增募新兵。聞其將來編制。每營三百人。一切均照巡防營編制法。惟陳之眞意。是否爲防邊之用。局外人實多疑慮之處。幷聞陳氏亦未呈報北庭。內中有何作用。尤難預測云。

孟恩遠殺妻之詳情

連日各報所載孟恩遠殺妻被捕一節。其事甚確。惟其妻致死之由。則略有出入。蓋孟氏與其妻皆出身甚微。以毫無教育之婦女。暴致富貴。自然難免不規則之行爲。孟在吉林任時。其妻賣官缺。販煙土。招賭博。無所不爲。殆與孟氏有並轡爭先之概。其屬下分爲督軍與夫人兩派。夫人生日。送金佛者至數十尊。權勢可知矣。然孟氏以其臭味相同。殊不爲怪。第所不滿意者。則該婦爲婦所挾。不得不忍耐以全面子。及去年退居天津。乃欲於該婦之行動施以節制。而婦不能忍受。時有齟齬。最近復因日日聽戲。出則必耗一二百圓。孟氏疾首痛心。大加摧抑。婦遂負氣出與他男子遊處。數日不歸。歸後孟諷以自盡。婦堅不肯死。展轉至本月十二日。孟乃脅之以槍。逼使吞服鴉片。於是四十餘歲之蕩婦。遂畢命於天津法租之孟公館。聞婦生時蓄積不下二百萬。皆爲其舊交一大流氓所把持。孟平日不能過問。至此人財俱空。徒剩一失勢之故督軍。覥然向異國獄吏對簿。孽哉孽哉。橫取富貴者可以已矣。

齊燮元遇刺說之由來

京訊。二十七日北京忽盛傳齊燮元遇害之說。京中某報記者詢之府院。均云。並未接有何等之報告。且政府前派赴甯致祭李督之師景雲。前晚曾有電達政府。謂祭事已畢。卽將返京。幷未提及齊氏遇害之事。可知齊氏被害之說。盡屬謠言。當詢之傳此消息之通信社。則云。前日有運動廢督之某蘇人。用電話報知通信社。唆使傳布。並力言有確據。及昨日證諸府院方面。始知事屬子虛。被人利用。當尋找該蘇人。則只有桃花。欲見人面。難上難矣。聞北政府見報。頗爲詫異。將令警察廳嚴查此項謠諑之來源。以定人心。蓋最近北京方面謠言日盛。茲聞有某某等受某方面之指使。特組織謠言大本營。專行造謠以快私圖。如唐繼堯之自殺也。如譚延闓之病故也。如齊燮元之被刺也。種種風說。皆屬某方面向壁構造。以電話通知。輾轉傳達云。

討桂後之汕頭新氣象

▲絃誦之聲不絕……革除食鹽包商制……廢止婦女出洋規費……軍隊紀律甚嚴

汕頭通信社云。粵軍入粵後。汕頭景象。大有不同。茲先述其官制。次言社會狀況。

現時潮梅庶政。完全由總司令部掌管。總部內設政務處。一切民政。統歸管轄。其性質直比省長公署內之政務廳。設處長一人。現長其事者爲鄧伯偉。鄧君精明幹練。於地方不肯官吏。頗知懲勸。又設參謀處。一切軍政屬焉。處長爲陳團倫。此外設潮汕衛戍司令部。司令官爲姚將軍雨平。凡潮汕之治安。悉歸維持。

籌餉局。舊嘗設置。今擴大其範圍。舉凡潮梅財政。及粵軍餉項。悉歸度支。局設總辦一人。會辦二人。今主其事者爲馬育航何士果方宗勳。現時發行短期公債八十萬元。汕頭一埠担認二十八萬元。漸將完繳。惟內地商情凋敝。是以尙未繳訖。其他厘務悉行投筒包商。據馬總辦之報告。每年實增餉項三十餘萬元。

警察廳與商場最有關係。廳長例任本地人。粵軍初入汕時。廳長爲侯鐵梅。及競公蒞汕。改任林賢紹。今已任命王雨若。王上台後。頗有整頓警務之志。

潮橋鹽運副使。初任鍾秀南。旋因漳州財政待理。鍾歸漳州財政局長任。繼之者爲陳覺民。陳上台後。卽廢止食鹽包商例。頗博社會之稱道。但陳君爲總司令全權代表。時奔走於省港。署內事務。特託賴墨樵代拆代行。

潮海關監督兼交涉員爲黃强。黃亦不常在汕。故一切事務。悉委他人主持。黃嘗廢止出洋婦女規費。言論界稱之以。上所談。潮梅官制之大概也。今言社會狀況。

人民對於粵軍的心理。純粹擁護。故担負雖覺稍重。尙能忍受。

汕頭商場。如常交易。晚間酒樓。多商人足迹。後方軍官。以嘗得總座電誡。雖有食酒。不敢叫妓。較諸桂軍統領之狂嫖浪賭。自有不同。言論界頗有生氣。近且增多報館一家。名曰平報。專以倡導平民主義爲宗旨。

教育界完全無擾。蓋總司令入粵後。曾示禁軍隊佔住學校。故雖戎馬倉黃。而絃誦之聲不輟。

慈善界如嶺東紅十字會所組織之救傷隊。出發戰地。已閱月餘。成績甚佳。

今年晚稻。計日登場。頗聞雖不大穫。亦不歉收。

交通方面。軍人乘車。較前辦法爲佳。緣無論何項軍人。皆須有徽章及衛戍司令部車票。始得免費。若內地之交通。今漸恢復。如各港之帆船漁筏。今已能得自由。

時評 一

代表應該怎樣

「代表只能做代表的事，進行成績，全視人民底實力」這句話—似江蘇主張廢督代表說的—很不錯。但代表責任，並不因成敗在人民實力而減輕，這是自命爲代表與做代表的人所應該知道的。

做有實力爲後盾的代表，應該有自願最大犧牲的精神。試看歷史上所紀的，凡用到人民實力時，總先有幾個是犧牲了的了。或者竟安度險境，然有了歷險的精神，纔有安度的一天啊。

(湘)

肺

肺於五行之中屬金。形如華蓋。分五葉。右三左二。披離下垂。後附骨脊。前連胸膛。上通竅於鼻。中有無數氣管。專司呼吸之作用。位居心外。稱相傳之官。爲淘汰心血之物。此卽內經營血與衛會於肺中之說也。故凡咳血。痰血。咯血。吐血。雖症之輕重不同。然無一不屬於肺經者。人造自來血對於咳血。痰血。吐血。咯血。服後有特殊之奇效。夫人失血過多。肺經受損。由是飲食銳減。呼吸無力。精神必日就疲憊。而面容未有不黃瘦。肌膚未有不枯槁者。若不速治。日久必成肺勞。挽救無及。自來血雖非療治肺病之藥。然其於肺經之失血症。虧者能培補之。弱者能扶掖之。肺主氣。血非氣不行。補血卽所以補氣也。自來血內含滋養料甚富。不論男女。四時均可常服。患失血症者。尙其鑒諸。

人造自來血定價 每大瓶售洋二元 每小瓶一元二角
功效服法詳載仿單

賀性喬君
▲証明傷風和解藥
▲效力如天

啓者。鄙人體質素弱。常患傷風之症。後檢閱所存 貴藥房衛生指南一册。內有傷風和解藥一種。每次購服。未飲半瓶。症卽漸愈。一瓶服畢。病卽全除。可知貴藥房所出靈藥。眞是效力如天。感德不忘。爰書涯略。以此鳴謝。專泐奉達
敬請
公安
鎭海賀鴻元木廠賀性喬謹啓
民國庚申六月二十八日發

附告本藥房除傷風和解藥(每瓶二角半)外更製備傷風藥粉(每盒二角半)傷風噴霧精(每瓶七角五分)噴霧藥器(每只一元二角五分)等藥性和效速吸入鼻孔卽能通氣止涕收效如神如咳嗽多痰可服助肺呼吸香膠(每盒二元)立能化痰止咳淸潤肺金保無肺病之患衛生家宜注意及之 用法服法及詳細功効另載仿單

總發行所 上海五洲大藥房謹啓
外埠五洲分號及各經售家均有批發

六零六 外治藥膏　六零六 內服聖藥

凡百物品非經實驗不足以稱完美而藥品乃尤爲至要本藥房發行之六零六內服藥及外治六零六藥膏功效神速久得多數人實在之經驗確爲清血解毒無上之良藥凡患花柳梅毒遍體瘡痍潰爛成穴瘰癧癬疥等症外則搽敷六零六膏藥內則調服六零六內服藥水使內外並治無論新起久患莫不百試百驗如瘀血不清淫毒內蘊或婦人赤白帶下子宮發炎月經不調腰背痠痛可常服內服藥水自有清瘀生新去淫化毒之奇效　定價每瓶售一元七角五分每打十七元五角外搽六零六藥膏每盒一元每打十元另有樣盒每盒二角每打二元　總發行所上海太和大藥房

欲辦實業者鑒

本總行開任美國支加哥城歷有年所自設有巨廠專製鐵路車頭車身或輕便鐵道煤車貨車橋梁大小輪船及各種實業機器如電燈麵粉紗廠打米開礦抽水印字掘泥救火農家機器工具引擎鍋爐發動機器等無不完全又大小五金定貨迅速依期不誤取價公道能包造路礦機廠工程如有妥保可分期繳付兼售各種洋貨多寡隨便各埠紳商亦可定購函詢即覆請與本行華經理董體芳君接洽此佈　上海五馬路A字三十九號美商太康洋行洋總理德賚啓　電話三〇一三

上海舊敎場　萬源昌義記　警告各界顧客

某國新出一種假珠徒觀外貌眞僞莫辨經同業察出除通告聲明不准在本公所銷售外誠恐有數家仍以假珠在外混售購者不察每易受其欺騙與敝業名譽攸關務請各界顧客幸勿被其所欺本號開設迄今垂五十餘載向以至誠待客而惠顧諸君亦以信實相許貨眞價實素無欺朦等情今爲圖報酬檢別精嚴專選上等珍珠以供門莊銷場絕無次貨混雜其間定價克己九折無二如不合用包退還洋以昭信實茲將該珠眞僞詳細說明於後俾購者知所區別焉（一）該假珠之形式及正面與眞者無異惟皮子不能包到底面爲多亦有包到底面者然終露出一些底來細心視察含有螺甸質地而無光彩者（二）該假珠之大小從六七分起至二三分不等惟四五分者最多（三）該假珠爛底死底者多且帶有黑色者間亦有不黑色者總之露出一些死底含有螺甸質者即是養殖假珠然眞者亦有死底當視其底面有無螺甸胎骨及雲母形式即易區別

東陸銀行廣告

本行資本一二百萬元公積金一二十萬元專營商業銀行一切業務並於資本內提二十萬元兼辦儲蓄　凡活期儲蓄存銀五十兩或洋五十元者得領用支票倘蒙惠顧無任歡迎　總行北京前門外施家胡同　經理方椒南　副理林斗伯　通匯各大商埠　上海分行南京路東陸坊　電話營業室中央四七四八　經理室中央四七四七

永安公司大減價二十天

九月十二起　十月初二止

◎欲買最新應時貨品者不可不到永安公司◎欲買眞正廉價貨品者尤不可不到永安公司◎減價期限無多◎請勿失之交臂

上海新北門內舊校場中　乾發皮貨綢緞局

擇於陽歷十一月十七日陰歷九月初六日正式開幕

交通總長葉恭綽徵求專門人才通告

鐵路爲近世偉大之事業先進諸邦頗皆不惜注全力以謀其發展競爭既烈進益日新故步自封相形必絀非得於路務各項夙有研究之專門人才各盡所能羣相策進斷難自立於今日之世界乃者歐戰告終後建設已成普遍問題我國當此潮流不容自甘却步況値本部刷新伊始路政方面尤覺經緯萬端大抵已成各路固宜積極改良即業經規畫各路亦須兼籌並進次第興工待理孔多需才尤亟查鐵路用人行政其犖犖大者不外管理工程兩途類析部居科目繁頤舉其大要屬於管理者如會計營業客貨運輸列車運轉法規經濟運費統計工廠以及材料管理之類工程如土木機械橋梁測量繪圖畫工水利造車號誌材料試驗之類若此之屬各有專科但具特長咸資效用我國近來留學外國研習專門者日見增多卽素未出洋者亦不乏續學有年確具心得之士藏器席珍末由自試用者達其所學者不得其用近來時弊一可慨實深本部茲爲甄拔材能振興路政起見特定徵求專門人才辦法逐條布列邦人多士幸共覽焉

一凡研究路務人員對於上列管理工程機械會計等項或專習一門或兼精數項如確有經驗心得曾任東西洋或本國國立大學或高等專門學校畢業者可親具詳細履歷通訊地址聲明自信能担任某項事務并於某項中之某事具有專長將學校文憑證書及著作等件鈐漆封固郵寄交通部路政司司長親收如不能書中文者得用所習之外國文通訊（此項辦法係爲尊重科學不以文字取人起見）限期自通告登報之日起截至本年年終爲止

一應居京外者萬勿冒昧來京一俟本總長審查察訪認爲品學資格相當者當飭路政司馳函通知定期接見考驗然後分別錄用其資格不合者卽將原件寄回

一通訊應親筆書寫將來取錄後如查出筆跡不符仍予屏除

一本總長拔擢賢能旁求才俊循名責實一秉至公才藝固取優長品節尤宜端正凡意存倖進跡近夤緣者一概屏除不錄

英大馬路大慶里口　光華眼鏡公司

新到　白金玳瑁自由鏡架　白金無邊鏡脚　夾金玳瑁自由鏡架　批發門售　價格極廉

頌揚　趙鈞謀醫生　治瘰癧老手

善醫白濁　限日收功

余妻歐陽氏頸患瘰癧經有十四年之久日甚一日潰穿一穴在頸下濃水淋漓百藥罔效苦不堪言不期前三月余聞虹口崇明路惠然醫院趙先生善治此症即攜妻往診後果服藥不滿二月各核全消再遲一月潰穿之癧亦收口全愈業見先生醫術精妙無以爲報故特登報頌揚以誌謝感敬告我同胞凡有患瘰癧者知所問津焉　高昌廟香街　廣東梁榮謹啓

時間　上午十點至十二點　下午一時至五時逾時不候星期休息
醫例　門診一元　出診十元

壽承亮牙醫生

廣東種德園

本園創製之烏雞白鳳丸已著名數十年爲婦女之信服有口皆碑近今市上冒牌日多故將加料白鳳丸特製五彩花鐵盒以杜假冒諸君請認明仿單盒面一等章老牌的方是眞　茲將主治各症略列　均有商部國貨展覽會一等章　經不調經期腹痛赤白帶下子宮……

認眞大減價　先施公司三週紀念　二十天

本公司開幕以來備蒙各界關照得以馳譽滬濱中心感激莫可言宜是以日矢誠實相交以期主賓益洽韶光苒荏又巳三週迴念平昔賜顧隆情愧未蛇珠之獻此日舉行紀念聊酬報李之忱特訂於陰歷九月十二日起將本公司全部中西貨品特別大放盤二十天至十月初二日爲止諸君賜顧加意歡迎

農商部註冊國貨展覽會特等獎　中國精益眼鏡公司

巴拿馬萬國博覽會特獎銀牌　華洋物品研究會特獎金牌

謹防假冒

總公司　上海英大馬路泥城橋東
分公司　北京　天津　濟南　漢口　長沙　香港　廣東　杭州　南京

本公司爲中國首創發明自製各種科學鏡片之第一家自出品以來頗承各界研究口稱美卽西洋各國光學專家亦稱爲我國獨一無二之新製品　蓋非特驗目配光運機磨片量面裝架種種專門技術爲惠顧諸君所目覩卽自製金銀各式鏡架亦無不精益求精力求新異固不敢以不對光之鏡片損人目光亦安肯以不眞實之僞貨自損名譽茲將本公司諸特色再佈於下（一）電光驗目室及磨片各機均可領客參觀以表新藝（二）本公司係美國畢業光學專家所組織故不論遠近斜正散聚各光片凡東西洋專家所能造者本公司無不能造照配（三）光片既係定製自與購辦現成貨不同然既配光定貨後極遲至一星期亦必出貨（四）本公司所製中國眞金架包用包換（五）本公司爲便利顧客起見特於自製金銀各架外添備西洋明線及夾金兩種亦能按照各人面部裝配　電話三千八百九十五號

▶近添設無錫南昌揚州◀

請用愛國布　上海愛工社

雙星商標

本社推銷各省招請營業專接定貨仿造外貨本社設在英租界交通路通裕里

地產出售

有地約五畝坐落相近楊樹浦平涼路北華盛路東如欲購者請向南京路光華眼鏡公司徐君接洽

冠生園食品

結汁牛肉　果汁牛肉　牛肉脯
桂花梅脯　出核陳皮梅　去核陳皮梅
陳皮梅　南華李　梅精

精美國貨禮品最宜牛肉爲滋養品功能養顏補體美味芬芳適時取食充饑下酒無上之品各種菓子

開胃消食旅行居家便于攜帶　發行所上海九畝地新舞台朝西　分銷處南京路先施公司永安公司福和公老大房申成昌各茶食南貨食品店均有代售

許製如意油廉價批發

此油統治萬病凡家居旅行學校工廠劇場人人必備之要品腹痛生風感冒鼻塞胃口不開腹瀉嘔吐毒虫咬傷捪毒初起以及口渴喉乾暈船暈車時疫等症均可用或搽或食無不神效如意誠人類之護身符也最嗜用者如謝鑑泉陳燕堂黃日升諸君極口稱贊現許超然君已返油寄存只有三千餘瓶如合意批發者價格從廉當有厚利可獲即向法界洋行街口舟山路三號沈鳳記接洽可也

東方儲蓄銀公司

儲蓄是最便宜的積錢法○本錢既不會落空○每月又有中獎的希望○中了獎巳付的本錢可以收回○即使不中獎○蓄儲的本錢到了期加利奉還○更有紅利可分○比較拿現銀做存款的好多了○此外尙有別種的利益○請看詳細章程○函索即寄

月儲蓄十二元的按月可得二千五百元　月儲六元的按月可得一千二百五十元　月儲三元的按月可得六百二十五元

總公司　上海法界愛多亞路（即洋涇浜）廿三號

松江俞白壺先生

賣字助賑　雙十節起兩個月爲限　收件處上海牯嶺路斯盛里三百卅五號林君伯希畫寓　松江九峯報社　松江葉子良　姚鵷雛謹啓

和盛

本號創自同治季年專辦頭等鑽石珠寶翡翠鐘表精煉白金中外時新首飾金銀器皿定價劃一不合包退回換併收兌白金鑛砂自煉白金零兌藉折代鎔代化格外克己如蒙賜顧請惠臨上海江西路一九八號電話中央一五七七號

新愛倫影戲院

啓者本院最新運到偵探長片飛馬奇人共十五集三十本情節奇特結構完善有伏有應令人不可思議今與半夜人長片分禮拜一四輪流連台排演務請各界人士閨閣名媛早臨賞鑒無任歡迎

畫師奇緣 二本

滑稽大王卓別麟

最新趣片開士東

最新大部連台偵探冒險長片 第七八集 半夜人 四大本

注意價目 登樓三角 特廳二角 頭廳一角

▲▲日夜一例開演時刻

夜戲 第一次六時三刻起 第二次八點三刻起

逢禮拜六禮拜日下午三時加演日戲

逢禮拜一四準換新片

大世界

中國第一俱樂部 左上海西新橋塊

遊資每位小洋二角 童僕減半

共和廳 精雅茶室 樓下 彈子房 大新樓 精美大餐 衛生館 各種飲食 樓下 哈哈奇鏡 小盧山 靈禽仙花 葉聲揚 英烈 吳小松 描金鳳 吳小石 白蛇傳 張步蟾 雙珠球 曹少堂 雙金錠 人人笑 文明宣卷 常樹田 特別口技 木板張 單弦快書 李翠鬟 梨花大鼓 老倭瓜 滑稽大鼓 王家班 髦兒京戲 大乾坤班 長片影戲 京戲 優美社 文明新劇 劉翠仙 京音大鼓 李金標 李玉鬟 梨花大鼓 武飛圖 少林會 柔術武藝 王德岩 文武戲法 李雲紅 文明大鼓 韓永仙 陳子珍 雙簧 張志文 全部京戲 謝品泉 三笑 范少山 改良灘簧 小逢山 樹木清幽 樓下 動物院 西餐室 西式大餐 京菜館 精美京菜 素菜齋 淨素菜點 花園內 跑冰場 和共廳 精美香茗

●新添坤員 孫大玉 孫大鳳 孫二鳳 孫鳳卿 蓮花大鼓●

仍增精美茶每客一元游資在內

驪製半夏永除痰咳

逕啓者鄙人前患咳嗽百藥無效嗣由友人紹介購服尊製半夏麯立見效驗洵止咳化痰之聖品也口碑傳揚已遍長安友人服愈者不下數十此藥一出病魔立驅吾國咳症之根將從茲永除矣專函鳴謝並代登報章藉揚仁風 陝西督軍公署副官處馮卓啓事

注意假冒

近有無耻奸商私製偽藥廉價兜售。購者不慎誤服。不但無效。且受其害。藥品關係生命。本廬除徹查懲辦外。復於盒內置辨眞劵一紙。購者注意。

價目 大盒二元四角 中盒一元二角 小盒五角 試服二角

上海崔氏瓣香廬藥房 盆湯弄甯波路口 抄登

分設 長沙糧道街 北京觀音寺街 福州總督署口 天津鍋店街青雲閣樓下 南京下關大馬路通衢馬路內 杭州上保佑坊之江報館對門 奉天省長公署東首 安慶軍署西 無錫北門 江陰巷內 開封北書店街南口路西

上海科發藥房 南京路四十二號

科發大補丸

男子療治氣衰血虛 陰虧胃弱 婦女調經 治帶無不立奏偉效

大瓶一元 小瓶二角

惟此小瓶藥品本藥房概不零售請向各經售處購辦

立止頭痛藥片

頭痛爲病不一不外臌弱及肝陽上升所致此片平肝養腦止痛安神效果奇速

大瓶一元 小瓶一角

惟此小瓶藥品本藥房概不零售請向各經售處購辦

萬應止瀉藥

驅寒理濕止痛止瀉功效奇特

大瓶一元 小瓶三角

惟此小瓶藥品本藥房概不零售請向各經售處購辦

疳積糖漿

兒童過食生冷積滯不化即成疳積服此糖漿以殺疳蟲萬試萬應

每瓶七角五分

廣嗣金丹

尼夫論孝嗣續爲先文王施仁老獨堪憫世界人士莫不以多子爲樂乏嗣爲憾古今一轍心理皆同原夫之嗣之由非先天不足即後天失調或少年縱慾過度戕伐太甚致釀成陽痿精衰等症不能誕育若不醫治彌增憾事本廬驪製廣嗣金丹爲延嗣之妙藥顧名思義已可得其功効凡五勞七傷諸虛百損以及老年陽衰精少等症服之必能奏効 價目每匣二元 雙料名丈夫再造天每匣五元 試服一元

上海盆湯弄甯波路口 崔氏瓣香廬藥房啓

分設 長沙糧道街 北京觀音寺街 福州總督署口 天津鍋店街 下關大馬路通衢 南京下 杭州上保佑坊之江報館對門 奉天省長公署東首 安慶軍署西 無錫北門 江陰巷 開封北書店街南口路西

天蟾舞臺

德興和記 九月十二日拿手好戲

(特別官廳特別包廂四角)(頭正廳二角)(三層統售一角)

張 陳 吳羅董 李 張 李李 馮 明 蓋 小 小 李

榮月梅彩小俊桂鶴樓春桂子和海叫天翠天達子桂

奎 紅 霞寶峯芳 (廖連 張慶卿 廖龍) 棠芳 (李春 連卿 廖棠) 山 四 花 芳

一捧雪 梅閣二進宮(冀州城)(杜十娘)杰村姜(子)牙(做)親

天蟾舞臺 德興和記 九月十二夜演拿手好戲

(特別官廳特別包廂六角)(頭等正廳三角)(三層花樓二角)(三層頭等一角)

董張吳羅 蓋 小 小 ▲北京譚派鬚生客串▲ 張小張蓋馮羅

俊鶴彩小叫天達子翠花孫 化 成鶴翠達呼子小

峯樓霞寶 三 李桂芳 董俊峯 樓花子天和寶

普同大山 天慶反東三娘教子 义口拾玉鐲打鼓罵曹(大虮蜡廟)

新舞臺

九月十二日演拿手好戲

(注意價目)(二等一角)(頭等二角)(特廳三角)(特廂四角)

李曹夏張許鍾劉李倪劉邱趙夏 趙 夏 周汪夏

小甫月展奎鳳漢祥金漢治文月 君玉月珊 鳳優月

珊臣華雲官林臣林利森雲連潤 文游華

和尚兒子中狀元第一大胆◀拿 破 崙 趣 史▶

新舞台 九月十二夜演拿手好戲

注意價目 二等半角 特廳五角 特廂六角 月樓七角 特煩優等藝員准演拿手好戲

鍾許張李鍾曹邱趙 夏 夏 趙 周 汪夏許劉

鳳奎展小鳳甫治文 月潤月珊君玉鳳文 游月奎漢

林官雲珊林臣雲連 優華官森

大英傑烈 十六本濟公活佛

大舞臺

九月十二日演拿手好戲

(注意價目)(包廂四角)(官廳三角)(二等二角)(三層包廂一角)

劉于陳張張 趙 應賈姚殷 白 李客串 毛 應

慧振月桂春 如泉 月壁俊春 玉崑 勝景 韻珂 寶蓮

琴廷樓芬海 樵雲卿虎 奎花 (全本)

四奪頭彩 三本鐵公鷄 三娘教子 水淹七軍 蛇鑽七竅 秦懷玉 田錯 目蓮救母

大舞臺 九月十二夜演拿手好戲

(注意價目)(包廂七角)(官廳五角)(二等三角)(三層包廂二角)

王劉苗姚王賈張 毛 應 白 陳 趙 趙于何陳殷

祥慧勝俊佳璧桂 珂 寶 玉崑 月 如泉 竹振金嘉春

雲琴春卿楣雲芬 韻 蓮 樓 卿廷壽璘虎

頭本俠義英雄鑑

法界共舞臺 乾坤劇場

九月十二日戲

(日戲價目 三層包廂一角半 二等一角 頭等角半 官廳三角 特包三角 月樓四角)

呂 張素陳張張 小 露 小小呂朱

小樵菊芬香彩德祿文 金 寶 月樵 榮

溪關 樓霞 鐵 豔 金鈴蘭春 翠義 奎

皇莊王廟 (硃砂痣) 公鷄 (全本新殺子報) 目蓮救母

法界共舞臺 乾坤劇場 九月十二夜戲

(夜戲價目 三層包廂三角 二等二角 頭等廳三角 特別廳五角 官廳六角 特包六角 月樓七角)

詹謝小 小 小 露 張 呂 張 張呂許

潤水金 寶義金鈴 蘭春文 豔 月樵德祿 菊小鴻

泉福培 芬樵蘭

第十四本宏碧緣

上海廣舞台

上海唯一之大劇場 北四川路虬江路西

九月十二日夜全班名角准演拿手好戲

(日戲) 李雪芳 珍珠蚨蝶

(夜戲) 李雪芳馳名首本 李雪芳 水漫金寺 崔笑儂 仕林祭塔

(日戲) 月樓八角 特等七角 頭等五角 二等三角

(夜戲) 月樓二元 特等一元五角 頭等一元 二等五角

麗昌照相

北四川路一八五五 電話北五一一一

照相冲曬冲費不取優美光澤經久不變出門電光照相並有美國各名廠照相手鏡軟片乾片精緻畫部出售定價與衆公道請諸君一試方知言之不謬 本主人白

精益眼鏡公司謝各界贈詞

副總協理張士… 同謹啟

上海…

董事 郭竹樵 朱葆三 周金箴 貝潤生 顧馨一 王一亭 傅筱庵 朱子謙 錢達三 經理 江少峰 副經理 姚慕蓮 同啓

接國內要聞

尼港案日本之要求條件

尼港案件。已開始交涉一節。早記昨報。惟日本方面要求之內容。尚未全悉。據某方面報告。謂小幡公使奉本國政府訓令。向外交部提出之四項要求。一。中政府應正式向日本政府道歉。二。前泊尼港之中國砲艇司令。應向尼港之日本司令道歉。三。所有有關係之中國海軍軍官兵士。俱應懲罰。四。日人之被害。中俄兩方分負其責。故中國對於被害之日人。亦應給予撫卹金。據日人自稱此項要求。極其和平。日本有證據。證明當殺害日僑時。中國砲艇兵士。多數在岸上。且助俄人殺戮日僑。惟中國海軍官長。既否認中國砲艇上之兵士在事件發生時有上岸情事。故中日委員會同調查結果之文書中。日人允將此層删去。實非常慷慨。該公文中。僅載中國艇之軍械。有為俄人所用云云。聞此層已經中國委員承認。為最不利於我國之點。至雙方調查之結果情形。仍未公布。蓋須待雙方同意後。方能正式宣布云。

參戰借欵將展期一年

參戰借欵。現屆償還之期。日本方面。已於日前正式照會我國。聲請履行債務。聞院部對於此事。迭經商洽辦法。僉以庫欵奇絀。不特還本綦難。即付息亦非目前所能辦到。因復由外財兩部。與日銀團議定展期一年。所有應付息金。彼此會算清結。歸入本銀之內。作為新借欵。照原定利率。一併行息。期滿本利并還。此項續約。日內卽將正式簽字云。

旅京粵人之自治表示

▲魏邦平等電　鄭韶覺先生並轉梁燕孫及同鄉諸公鑒。惠電敬悉。此次戰事。以自治為目的。希望和平。舍此無他道。桂系勢力所及。不出觀音山麓。窮蹙之餘。猶欲求北京任粵籍桂系軍官為粵督。如此。則治絲愈棼。乞諸公盡力打銷此等陰謀為荷。李福林魏邦平叩智

▲鄭洪年覆電　香港報界公會速轉魏麗堂李登同先生鑒。智電敬悉。已請三水轉陳。並由弟轉告同鄉諸公。自治為最近潮流所趨。各省均同時運動。諸公勇邁前進。必操最後勝利。至省長何人為適當。將來聽吾父老公決。自不必再有督軍一職。旅京同人早經公決電達。微聞當局對於和平態度。不願偏重一方。致啓糾紛。此時和會既未簽約。萬無遽任督軍之理。邇來政客行一種宣傳政策。係為試探輿論趨嚮。冀信其賣空買空。與前省港市上淡友同一伎倆。三水在京居元老地位。同鄉諸公。均屬明達。斷不為此等空氣所惑。公等應細為辨別。至三水諸公。更無希望何人為省長之成見。望轉告競存及各軍各將士。特以毅力掃盪兇殘。甯可忍痛一時。不可再貽後患。此間同鄉。一致為諸公後盾。倘客軍及海軍念吾粵數年蹂躪之痛。奮然仗義。為吾粵助。吾粵各界同胞。應盡力以酬其德。桂系粵籍軍官。能一致倒戈。當釋前嫌。兄弟猶昔。不可再存芥蒂。查桂省素瘠。自前清即受吾粵協餉。盈盈一水。同是弟昆。向無嫌怨。豈宜為一二野心家利用。應請諸將帥及各團體以至誠態度。勸告桂省人民。果能執厥渠魁。來歸修好。事定後。吾粵省政府。應籌商指定協欵。為桂省開闢種種交通實業。兩省人民。為經濟上提携。使桂省永脫瘠貧。兩省兄弟。永永敦睦。願諸將帥。示人以廣。宏此遠略。消弭亂源。千古不朽。吾粵為世界重要商場。開通最早。各省莫不重視。此後吾粵在中國地位如何。當視諸將帥此時決心。是否至極堅程度。所盼諸將帥以武力驅除惡魔。更進一步而為收束武力。使民治得自由發展。吾粵此後。當為大中華民族主義的廣東自治。非廣東人部落主義的廣東自治。當以廣東自治奠定大中華民國統一之基。不可以廣東自治造成大中華民國分裂之兆。毫厘千里。願諸父老諸將帥熟思之。愼圖之。諸將帥完成民國。再造梓鄉。中外光榮。他日事定功成。弟等當借三千萬同胞。繡像奉之。再此間前月開會。表決不承認陸為巡閱使。已公舉代表陳諸政府。前電諒達。軍事進行情形。並望隨時電示。各團體均此致意。不另電。鄭洪年有。

張翽又一增兵計畫

▲添編憲兵營

張翽因使署亟宜添委憲兵司令。添編憲兵一營。以合定章而供調遣。即與各要人會議籌辦手續。茲經詳細調查添編辦法。業已議定。大致如下。（一）添編憲兵一營。由二十七八九三師及第一師中挑選副目正兵充之。不足額時則招募從前軍士及陸軍小學之畢業生充之。（二）除司令另委外。至於連排長司務長等。則由衛隊混成旅及奉天憲兵營中軍官調充。不准各長官保薦。（三）應在省執設立憲兵司令部。常年預算五萬元。至部內之官員。為參謀副官調查書記等職。（四）憲兵司令及憲兵。由巡閱使直轄。担任護衛使署。及協助地方。防務維持治安之責。（五）該憲兵編成後。均駐於奉天。俟吉黑巡閱行署成立時。則行分駐奉天十分之四。黑吉各駐十分之三。（六）至憲兵司令一職。則由奉天憲兵營長白膺都。及前軍署參謀長楊宇廷（現已由京到奉）二人中擇一升充云。

鐵嶺小學界中止罷課

▲自稱候敎育廳令解決

奉天鐵嶺城廂各國民學校敎員。以勞金低廉之原因。都行罷課一節。已誌本報。茲游學人以各校課程未可久曠。乃浼由各校長向各敎員分別婉勸。在敎育廳未行令知之先。暫行上課。俾免學子虛擲光陰。經各校長允為疏通。聞各敎員亦顧及敎育。乃允暫時上課。靜候敎育廳令解決。自二十一日下午開始上課。結果如何。尚未可料也。

去年中國鐵路之成績

▲新築四鄭及長岳兩路綫

中美新聞社譯密勒評論報云。鐵路報告中。又有一九一九年所造之新路兩條呈上交通總長。此報告係由統一鐵路賬目統計委員會所選。本擬附入交通部年報國立鐵路統計表中。特以大局擾攘。致各路未能將本年成績送入報告。否則此表早已刊出矣。此新路兩條。一為南滿鐵路之支路曰四鄭。一為粵漢鐵路之一段曰長岳。其一九一九年間之成績。尚不甚重要。長岳鐵路之興築。使中國國有鐵路中又加多路線四百二十二基羅密達所投資本與担負債務。凡在五千元以外。計去年國有路之營業者。為五千九百八十一基羅密達。一九一八年則為五千四百七十五基羅密達。所載旅客。凡二•三二〇•七九八•九七六人。每基羅密達為二五•四七五•三七九人。所載貨物為三〇•四二五•八〇七•六七七噸。每基羅密達為一八•五〇五•六八四噸。計商務上收入實數為七五•五三五•九六六元。一九一八年則為六九•八二〇•七九七元。計多五•七一五•一六九元。或百分之八。其載客之收入約可多得百分之十載貨之收入。亦可多得百分之四。而名義上則號稱收入八三•〇四七•三九〇元。以視一九一八年名義上之七七•六〇二•一五二元。計多五•三九五•一五二元。其所以有此大上落者。因用中交兩銀行跌價之鈔票故也。一九一九年間流通之跌價鈔票。用時作對折算。而有數處國立鐵路上則收入作票面實數算。並不折扣。故其上賬時。亦以十足之數入册。則即減去一半矣。然此項損失。一九一九年已較少於一九一八年。一九一八年十月起。京奉路賣票收銀元不收鈔票。津浦路則於一九一九年四月下旬起。以現銀賣票。京漢與京綏兩路。亦於是年不收路價之鈔票矣。名義上收入之數與實數所以相差者。尚有一因。即平時收入上賬而不付現銀。如軍事上之運輸。即其一例。此項本由交通部作為解交政府之款。歸入陸軍部賬中。一九一九年為數凡四•七二〇•〇〇〇元。一九一八年為五•七九〇•〇〇〇元。又鐵路郵遞應歸郵政名下之賬。去年此項數目亦達五三八•〇〇〇元之譜。第五原因。則為本路自身一切費用。但有支出並無現銀收入也。一九一九年間。為數為二•〇四〇•〇〇〇元。而收入之實數。即由一切記賬項扣去而得者也。統觀去年淨入之數。每基羅密達中似路有退減。溯其原因。蓋因新路線之添出。而大半則因京奉路上之運輸暴減故也。顧維如是。除去路上費用外。尚能盈餘百分之九•二。一九一九年間有兩條路綫。其收入不足以抵費用者。則為漳廈鐵路與廣九鐵路。此兩路皆不甚長。且亦不與他路相連接也。

京警廳干涉優休賃屋

大陸報念九日北京電。京師警廳。不許俄國代表領袖優林氏將前英人莫禮遜博士財產之租借權歸彼承受。於此可見優林團之求與中國通商。華人之不歡迎。日益加甚。但該財產之租借權。實為彼所購得。人謂警廳此舉。係政府方面不願優林在京之一種表示云。（未完）

湘譚要維持甚麼學風

譚延闓令禁學生反對偶像。深為識者所齒冷。近又說甚麼「軍興以來。學風愈趨敗壞。排斥校長敎員之事。時有所聞。甚至反對名分。反對禮敎。種種囂張行為。實屬溢軌踰範」。二十五日特令由政務廳擬具整理方法。令發直轄各學校及縣知事。遵照辦理。其內容要以體育智育德育三者並重。不可偏廢。以敦敎化而維學風云。

張溥泉君在湘之演辭

長沙公立法政學校於念五日午後二時。歡迎張溥泉章太炎二君。茲將張君溥泉之演說錄左。

（一）以聯省自治反對武力統一　民國自元年以來。中國內部之統一。均賴武力而成。均係中央以武力統一後。權集中央。中央集權。所以袁氏稱帝。段氏以督團賣國。演出種種險狀。此後如欲斷絕此種危險。非採用聯省自治不可。各省自治。各省自圖統一。則中央何能乘隙而展施武力。何能乘機而竊政權。政權集於中央。縱有少數奸盜亦無所施其盜國賣國之伎倆。各省自治。然必以各縣自治為惟一之要素。所以兄弟主張各縣知事概歸民選。因省長與人民相隔尤遠。不如知事之親密。省長知事。概歸民選。庶人民幸禍自由。主權自治。乃可眞正發展。而收自治之實在效果。甚勿謂人民現在程度幼穉。無此能力。而因噎廢食。目前一次二次雖推行未必完善。至三次四次則自然大有可觀。若畏難而退。則人民自治。永無希望。

（二）以鐵路礦山公有反對中外合璧之資本家　中國自門戶開放以來。凡屬工商業之大公司。其大資本無一非外國人。推窮其源。外國大資本之得而投資。無非最高級之官僚與强有力之軍閥主持接洽。偶一着想。將來非斷送全國工商權利陷害四萬萬人民盡受外人資本家之專制不止。兄弟並非抱有排外思想。為祖國人民圖幸福起見。不得不主張鐵路礦山人民公有以圖挽回。然公有者亦非空言可補。全賴大家合羣策羣力共同研究進行方法。管理方法不可。此外亦當以鉅大眼力。於國際地位妥為研究。

（三）以國家主義反對家族主義　歐西人謂中國人無政治能力。換言之。無非謂中國政治非歐西人代辦不可。我輩平心研究。此亦難為中國掩飾。以兄弟觀察。中國人祇有家族觀念。並無國家觀念。自成年以後。種種營謀計畫。無非為父母兄弟妻子伯叔。服內兄弟。伯叔及朋友。與朋友之妻子代謀生活。試問以一人有限之能力。而為此數十人為牛馬。雖欲不為盜竊社會。盜竊國家。以供養家族則決不能者。是則人之為國家社會之蟊賊。實家族驅之逼之也。一人担負既如此之重大。所以更無餘力以担負國家社會謀幸福。則對於國家觀念。自然斷絕。似此尚何政治能力之可言。以中國情形。與習俗而論。非主張除父母妻子以外。概不担任其代謀生活。庶人人有餘力以担負國家責任。

（四）以平民行動反對官僚習慣　中國人官僚積習至今未除。此雖屬形勢上之事件。然於自治精神殊為不合。現今在在皆是。不僅一省一處。此舉於自治於道德民權均有絕大的影響。即於個人之生活。亦有絕大關係。非實行平民舉動。不足刷洗數千年之痼習。不刷洗痼疾。則不足發展自治的眞正精神。

以上四件。以兄弟一隅之見。略為貢獻。至湖南人民之魄力能力均為各省之冠。兄弟所希望於湖南人的很大且遠。望湖南人無自棄也。

章太炎底舊學新評

▲枝枝節節的經史子學沒有用處……而且也沒有功夫……經學只好當做歷史讀……也只須得個大體

長沙城南第一師範學校。於念五日午前十一時開會歡迎章太炎。太炎登台演說。大略說。我們中國現在是新舊文化的衝突。就是湖南從前多半是講理學的。如咸同年間尤其最著。但是講學問之一部。要求其精工。徒在學校裏面研究。是很艱的。因為由普通到高等專門畢業。也不過幾年。而學校的功課。門數又多。何能專精。況中國的舊學經子史。這些部門。其學說浩如烟海。若果要枝枝節節的研究起來。不僅沒有功夫。並且沒有用處。故凡研究一種學問。總要得其大體。如果得了大體。就隨便一種學問。都有用。譬如我們研究經書。只把他做個歷史讀去。如周禮左傳等不必問其誰派誰說。就是研究歷史。也只要提綱挈領。譬如要考究典章制度。就是通典通考也不過幾百本書。至於諸子九流。其派別雖多。然必有一種精神。古人的學說。多半是根着自己一種意志來的。例如朱子他們的學理。多半是謹小愼微。優遊寡斷。在做地方官及當紳士。原是可以的。若王陽明的學說。他是主張果斷的。他的學說拿來用兵。是最適宜的。因為王陽明原來少年時代。就喜歡帶兵。故他的學語。是根着他的意志來的。其餘諸子的學說。多半如是。並且各種學說。各有適當的地方。若拿着王陽明的學說。去主政治。那就要變成了專制。若拿着朱子他們的學說去用兵。也是一年都不能打一個仗。所以各人有各人的精神。各有各的大體。我們只要得了大體。就算了。

魯議會清理財廳帳目

▲張壽鏞居然宣布大政方針

二十八日濟南函。自張壽鏞到任之後。一班議員。皆雷厲風行。摩拳擦掌始之以擋駕。而張氏不聞也。繼之以喧鬧。而張氏不顧也。三之以歡迎。而張氏不管也。諺所謂「老綿羊要皮就來剝要肉就來割」殆張氏之謂也。然張氏之臉皮愈厚。而議員之方法愈窮。而張氏之計售矣。及至日前張氏見議員不來厮鬧。知其熱度漸減形勢。日趨緩和。本身既具此一副厚臉。無論如何。總可擋得過去。遂高高興興。招集屬員。發表其大政方針。略以中央財政與地方財政。應當劃清權限。中央不能向地方通融款項。藉以彌補。又言本身此次來濟時。向中央領得元年公債二百萬。八年公債二百萬。過津時已向某銀行將八年公債抵押現欵四十萬。業已帶來。其元年公債。亦可抵押五六十萬。有此一宗銀款。庶可稍資接濟。至於各機關經費。已積欠多月。迭經各處呼籲。應當陸續發給。定自十一月起。所有各機關經費。一律照發。至於原有積欠。劃為四分。每月償還其四分之一。定本月施行云云。張氏發表政見之時。頗鳴得意。以為如此辦法。魯省之財政。自可繼續整頓。處於完善之地位。誰知一班議員。偏不作美。硬要清理財政。調查賬目。遂於日前在省會開會議。決推舉代表。按日到廳清查賬目。及至二十七日。乃有多數委員。挾有議長公函。以該會名義。到廳實行查賬。當請張氏會面。張氏避而不見。議員遂在該廳等候。非立見張氏不可。及至日午。仍不見來。而議員之飢腹雷鳴矣。即就近在雅園治餐。遂在財廳午飯。仍在該處靜候。終不得見。乃各散去。

雙管齊下之鄂人主張

▲自治……去兵

廿八日上午九時。鄂代表續議自治法草案於湖廣會館。由周兆沅主席。討論第四章「省議會」（一）省議會以全省有選舉之公民。直接投票選舉議員組織之。（二）每縣區及特別市。各選舉省議員一人。但每縣區公民在若干萬以上。得選舉二人。（三）人民成年以上。除精神病者。褫奪或停止公權者外。皆得選舉議員。（四）人民成年以上。除現任官吏。在職軍人及不識文字者外。皆得被選為議員。以上各條除經琢章孔庚等對於當選議員年齡。略有爭執外。餘均稍加修正。即行通過。繼復討論去兵問題。全體主張致電王占元。聲明鄂人請求去兵。實因感於年來人民受兵禍甚烈之故。並非對於各客軍有愛惜。留此而拒彼。或逐甲而迎乙。以免王氏利用此種時機。以達其聯奉之目的。茲特錄其電報原文如下。

武昌王督軍鈞鑒。敬電諒達。裁兵辦法。應先從由鄂給餉之軍隊入手。其不由鄂給食之軍隊次之。駐鄂客軍。應先從紀律最壞之軍隊撤退。其紀律較良之軍隊次之。同人所以不憚苦口危言。疊次要求者。正以鄂省財政支絀。不勝担負。苦於兵禍。難以安生之故。非於客軍中有所愛惜。留此而拒彼。或逐甲而迎乙也。望我公罷除武力。與民休息。勿滋誤會。敢貢忠言。即希亮察賜復是荷。湖北旅京同鄉會叩。

甬人請核實選舉民册

▲選舉糾察團致沈金鑑書

甯波選舉糾察團。自成立以後。除分函各處勸導發起同項團體外。又擬就上省長沈金鑑意見書一通。業已付郵。其原文云。叔詹省長先生鈞鑒。代議制度。為共和眞諦之所寄。故為代議士者。必須由眞正民意產出而後可。歐西諸邦。以選舉為一國大典。全國人民。皆竭其心力以赴之。萬目所視。萬手所指。衆望所孚者。自必為羣矢之的。而致身此職。妄思濫竽者。自不能不歸於淘汰之列。蓋代議士為人民之代表。舉身命財產而託諸其身。苟不得人。後患曷極。故於選舉之時。盡一分監督簡擇之義務。即多築己身財產生命一層之保障。哀我邦人。懵然罔覺。不知議員為何物。惟以選舉為義務。殊不知選舉者。乃共和國民之權利。非共和國民之義務。歷屆選舉。國民省因昧於斯義。一任一二劣紳惡症。左右操縱。壟斷包辦。或以威迫。或以利誘。調查則姓名可以揑造。投票則一人可以包辦。黑幕重重。廉恥喪盡。前因後果。毫釐不爽。有歷次選舉之現象。乃有歷屆省會之成績。有是種放棄職權之選民。乃有此種喪失廉恥之議員。即就我浙言之。上屆省會。種種怪劇。聞者色駭。識者齒冷。汚我全浙之名譽。雖傾錢塘江之水。不足以洗濯也。往事已矣。來者可追。懲前毖後。思患預防。此同人所以有選舉糾察團之發起也。惟念茲舉雖分所應盡。不能以艱難而自餒。而事關全國。尤宜藉大力以主持。我公歷練仕途。政聲卓著。蒞浙未幾。已見措施。況省會為一省之民意機關。苟非其人而居焉。則不特為民意發展之梗。抑且為一省吏治之汚。官聲所關。諒表同情。但茲事體大。當發軔之初。尤覺千頭萬緒。無從着手。竊見前屆選舉。雖弊端甚多。而其根則在於揑造選民名册。蓋名册既為一手所造。則此事即無異一手包辦。選民既非眞正。選事何由整頓。擬先於調查時嚴行監督。以杜揑造之弊。望我公令飭各屬。轉飭各管警署。按據戶口名册。切實調查。即按圖索驥。不難循序而得。若警署未設之處。則飭縣知事令自治員帶同縣警。按戶調查。務期無一濫空揑造之姓名。無一徇情浮報之資格。又選民名榜。往往不註地址。殊覺難以調查。請飭各屬務須將選民住址。開列榜上。勿使模糊混

泰山森醫士
●醫院（法界北褚家橋）　時間　上午九時至下午四時　電話　中央五七一〇
●分診所（英界二馬路會樂里）　時間　下午五時至八時　電話　中央五八八二
花柳病包醫德製六〇六及一一〇六取價從廉新法注射毫無痛苦戒烟割症外埠函診面議門診一元出診九元

外科花柳
朱蓉鏡醫生
兼治各科　戒烟割症打針毫無痛苦　〇六〇六注射格外便宜
德國新六〇六注射
診例　門診一元一角　出診五元五角
診所　白克路八號
時刻　門診下午二時至六時　出診
附設病室另有詳章

此四点是一個科学的符號　猜中他本館略有酬贈

上邊印的兩個長點同兩個短點本是個平常的科學符號但是注意[illegible]的人很少本館[illegible]也是個科學作用特把這個四點登出來請大家猜一猜如猜中了[illegible]好辰光事到本館照一張丰彩滿意的相片可以得點優待猜中的酬辦法貼在本館照相室內願研究科學同注意科學的好朋友大家注意

上海南京路雲南路口電話中央五三五二中華照相館啓

際。乘間舞弊。更有言者。人情不喜招尤而集怨。然苟鼓勵得法。則彼亦有所不顧。望省長訂定獎勵告發選舉舞弊辦法。頒行各屬。庶幾人人有察奸糾惡之心。妖魔皆銷聲匿迹而去。全浙幸甚。國家幸甚。

世界新聞

●新俄國防疫之成績

▲請看社會主義的防疫法

中俄通信社。莫斯科通信云。本年夏秋。歐俄戰亂饑荒。雖尚未能完全免除。而時疫虎列拉尚未能流行。其未能流行之故。幸賴醫界取締檢查甚嚴預防週密。愛斯托及南俄代尼金西結維赤白軍中發現疹痘極形殘暴。當夏季紅軍與白軍接戰之時。所獲之俘虜甚夥。在這忙亂之中未及檢查以致被傳染。幸勞農議會國用社會主義法及醫士爭盡義務晝夜防查。始未流行於全國各地。其用社會主義之方法預防時症自然是與平常政治方法不同。今將其不同之點。略述之如左。平常在私有財產制度之下。富者一人數屋。貧者百人或數十人一小屋。人多集於一處。空氣不足。以致人之呼吸多濁氣。久則血液不清。疾病立生。若加之以時症流行。則尤易於傳染。今勞農國。將房屋收為國有。均配人數居住。使貧富皆得其相當之寓所。則此等易於生病之弊免矣。前俄政府之事物。必須品。任憑商人私販私存。遇豐收年。五穀食物不缺乏。貧民易於乞求。遇疾病時症流行之際。尚不十分被養育食物所困。但是一遇年成不收。再加之以災疾。則貧民直如毛蟲蒼蠅。死尸橫於遍地。今勞農議會將糧品食物必需。皆為國家獨辦。收為共有。均配於人民。先給病弱至貧者食用。於是遇病災流行之際。格外使病者貧者弱者食淨潔之物。衣淨潔之衣。則災疫不煩生矣。列甯氏曾於一九一八年六月二十。出令使全國醫士無論官私。一律歸平民委員衛生局調用。總而言之。平民政治於平民衛生。自然是取盡方法及能力設備。例如勞農議會俄國當一九一七年。十月革命前。在莫斯科官醫院中。有平民病床八千張。軍士病床十萬張。今勞農國有平民病床三萬餘張。紅軍病床一百五十餘萬張。（據莫斯科普拉夫報之發達至於保護兒童病災及其衛生尤形週密。勞農議會國對於兒童之衛生及保養。分三大部分。（一）學校公育院衛生檢查局。（二）體育檢查局。（三）分配兒童教育局。（以兒童之天然聰明及天然體軀如何。分配各種相當學校教授造就）勞農俄國曾於一九一八年出令。凡未過十八歲者。無論何罪。不得以刑事判決。遇有罪時。當用醫術治之。一九一九年五月十七出令。凡未過十六歲者。用醫藥無費。此令一出。於貧民衛生有莫大之助。今將舉彼得堡病院之最近二年病人數目調查表。開列如左。以證其實。一九一八年十月疹疫者二一五三八。死者二一四八。十一月病者二二二七人。死者一五三八。十二月病者一六零三八。死者九一八。一九一九年一月病者三九三九八。死者三四五八。二月無。以上調查。係據聖彼得堡平民公報調查。此病自然是限於在病院者。而未在病院之病人雖有。然據衛生調查局報告。其數甚少。故不足詳述。

◎戰後旅歐美人之活動

中美新聞社譯英倫威斯德密昂斯脫公報。載赫自德發來文云。目下歐羅巴一洲中。到處皆見有活潑機警之美國人。並非僅為游歷。實為圖謀職業而來。即此足證歐美兩方所謂美人復守『閉關』政策。或漠視歐洲愁苦之說。皆不確也。巴黎一隅。英人與美人之數殆相等。柏林之林蔭路中。美人亦足與德人相競逐。不甯惟是。即在疫病流行之華沙。生命極賤之阿米尼亞。革命熱熾盛之羅馬。睡夢初醒之康斯丹丁。從前罕見美國人足跡。偶見之。幾等於突遇一阿剌伯沙漠中之馴鹿者。而今則在此等處美人之多。亦不減於英人。彼等果何所為乎。其中大半注意於歐洲之商業財政。或設新工業。或為美國商行推廣業務。又有伺察歐美間匯價之漲落。購買各種股票。如德國之市政債劵。歐洲各商行之股票者。又有調查各種出產。以備於歐洲各國間營運者。此等美人類多積資極速。此外尚有各種慈善團及政團之代表。此等人贊助歐洲之工作。並未於戰事終後即行停止。紅十字會人員今仍徧布于歐洲及中東各處。與疫病為敵。幷修理殘破區域。至於美之外交及賠償問題之委員。則更以銳利之目光視察歐洲政治中之種種動作趨勢。不少懈怠。其尤有勢力者。則為在歐洲及中東之美國各大報之通信員。從莫斯哥至開羅。從德喜蘭至瑪特利持。其間之美國通信員。莫不以銳利批評之眼光視察當地一切事情。如列甯所自述之政策。埃及民黨之起事。波蘭之誤舉。德國政府之變遷。無不原原本本。詳細記述。供本國讀報者晨餐時之談助。且在歐之美人又自辦晨報。現巴黎已有美人辦之日報兩種。皆以大膽披露各國政府之祕密。直言批評。不稍畏忌。裨益歐洲人民。殊非淺鮮。此等新聞記者。皆卓卓有名。受薪極厚。辦事處之用費及電費皆極大。然辦報之記者及經理。類皆精明幹練。富有辦事經驗。用費雖鉅。處處以營業性質為本。所紀載之新聞。亦皆取美國人民所需知或喜讀者。由此更可知美國人對於歐洲事情極為注意也。美國人投于歐洲之資愈多。則華盛頓國務院亦必愈與歐洲之事有關係。蓋一國之商人既活動於外國。需求保護。則其政府決不能默然坐視。有斷然者也。美國人目下對於歐洲外交。頗不信任。蓋受此等在歐美人之意見之影響者實多。而此等美人咸以國際道德事業。望諸英國。吾英之聰明外交家當注意之。須知英國在美之令名。其關係較在歐亞兩洲之暫時利益。更為重大。吾人今後決不能再漠視美國人民之輿論也。

時評　二

●笨極不堪

北庭所下的統一令，我既說是無聊是滑稽，再仔細一想，又可說是笨極不堪。

明明是張一戳即破的薄紙片兒，偏要借來做長城萬里，結果徒使人揭開來看時，笑太喉急，太鹵莽，豈不是笨極不堪。

沒有宣布統一時，還留一句托辭，遮蓋得一切；自己把這句托辭取消了，以後還有甚麼話說？豈不是笨極不堪。（楚）

明明眼鏡公司

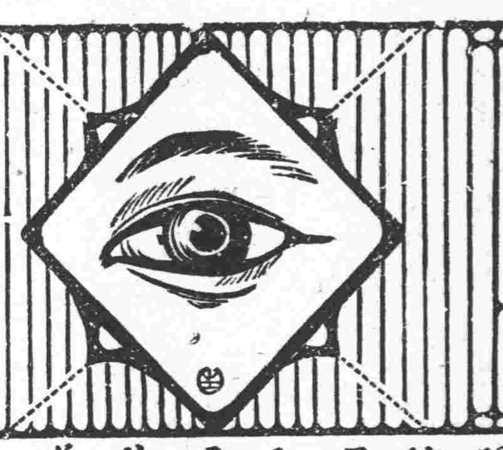

科學昌明。工藝進步。觀於本公司之各種眼鏡而益信。克羅克司係鏡片之最優勝。最美觀最於目光有益。上海英大馬路巡捕房對門電話四四零三。

裕後良法

某君保了三千兩壽險不到兩月就故世了他的兒子領得三千兩賠欵心中狠為滿意他說父親祇付過百餘兩保費現在居然有這筆大款收回將來求學娶妻的用度可不用愁了倘使當初拿這銀子放在別的地方到如今怕不是仍舊百餘兩銀子麼若當時拿這款項去做生意怕現在連本錢都撈不回來呢所以保壽險是儲蓄最好的法子諸君如有意請來拿本章程看看　中國金星人壽保險總公司在上海四川路一百念七號

鳴謝德醫鄭邦彥先生

鄙人耳旁患一[illegible]延數月[illegible]治罔效後就診　先生[illegible]主不兩旬間爾病霍然霸非三折肱其效曷能如是之速耶鄙人感戴之餘謹登報端藉鳴謝悃並告世之患病者知所問津焉　先生寓白克路懷德里二衖十九號　鳴謝人賴貴銅

"Stop that Cough"!!

兜安氏止咳藥片

此藥片耑治咳嗽聲啞喉痛喉管發炎並治演說唱歌家用聲過度致患口乾喉燥激刺作癢等祇要口內含化一二片慢慢嚥下奇效立見而於傷風咳嗽痰吐不出呼吸不靈服此藥片能使痰吐易出氣順胸寬凡男婦老少歲屬相宜且服法極簡攜帶亦便

咳之為患人都以為普通小恙其實不然因咳能致肺癆也患者急宜覓對症之藥早為治愈毋因循自誤釀成危險之重症

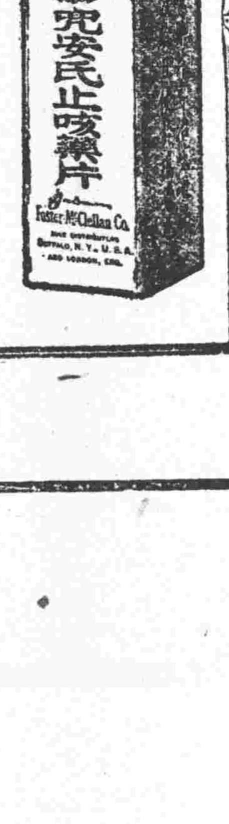

各埠藥房均有出售每瓶洋七角每打洋七元

You will – if you use

Doan's Cough Lozenges

司令牌香烟

烟枝特别加大

在英國製造

倫敦惠斯民烟公司啟

不僅烟枝加大烟絲亦最精良

請注意本刊十週紀念巻
本公司本年爲開辦第十週紀念茲於月內舉行祝典荷蒙各界鉅公賜頒詞及平時惠顧之盛意敬
上海中華銀行廣告
本銀行在北京路U字三十八號專營商業便利儲蓄 往來存款 抵押放款 儲蓄活期定期

地方新聞

名發起者。但可辦則辦。決不强行。(四)資本方面 資本家以謀利爲目的。以平易爲性情。今見各方面淡然。故投資均畏縮不前云。

●日貨調查團進行計畫（濟南）

濟南城外各商店之日貨調查團旣已成立。團員將依其部署。實力進行。該團員曾於二十四日集濟南商大店主任於總商會。爲徹底的排斥日貨之方法。決議左列之數項。(一)現有日貨之商店。准備至此月末。將所有之日貨。作成目錄。提交調查員。(二)調查員以三十一日爲期。至各商店調查現有之日貨。可封印之。(三)前項被封印之日貨。由調查團販賣之。或依他之方法處置之。(四)調查之際。如目錄與現品不符合。或有匿日貨者。按其數目之多寡而處罰。(五)派遣調查員於烟台濰縣周村濟甯等重要之地。與各地提倡國貨研究會協力照濟南調查日貨之主旨查辦日貨。是日之出席者。有百餘名云。

●烟濰路一號開工（濟南）

修築烟濰路。以工代賑。經當局。極力籌劃進行。開於該路沿線各受災縣。選擇能工作災民二千名。運往濰縣。定於十一月一號開工。並於是日行開工禮。交通部葉總長擬派員致訓詞云。

●湘政府籌設傷兵工廠（長沙）

此次驅張之役。所有中彈受傷兵士。前經政府設廢兵院以消納之。玆譚延闓查各傷兵尚未盡殘廢。若概以廢兵待之。殊失重視軍人之道。故特籌設傷軍工廠。使其量爲工作。俾獲各有職業。仍可以贍身家。刻正由參謀處擬具章程辦法。以便進行云。

●杜威夫人之兩次演講（長沙）

杜威夫人此次來湘。允爲各女校中等學生集合講演兩次。(一)二十七日(星期三)二點半鐘一次。三十日。星期六二點半鐘一次。地點均在北門外福湘女校。聽講者以各中等學生。率領教職員爲限。(二)關於講演之紀錄招待事宜。與會各女校自行議辦。以上各節。均先期由講演籌備處通知各校。

●湘新幣流毒如是（瀏陽）

瀏陽縣商會函長沙總商會云。敬啓者。竊見報載新幣經理處。每日撥欵萬串。交由貴會代兌。各商店所接湖南銀行銀元票角洋票。已由貴會承允支配等語。查湖南銀行。所出一元票角票。均由軍隊在縣行使。受之則省城錢局不允代銷。拒之則軍餉所係。益滋紛亂。而該處在敝縣。又不肯分設撥兌處。致敝縣商業。大受影響。米店竟有相率罷市情事。現貴會旣允代爲維持。則敝縣商店。所接銀元票角票。可否由商民彙交貴會。撥換運縣。以資周轉。即希見復。至爲盼禱云。

●交易所進行之困難（漢口）

華僑梁某邀同北京大老所組織之證劵交易所。祕密籌備。業已多日。然所得効果。適與所願相反。玆將各方面情形分述如後。(一)政界方面　實業當局以此事固屬可辦。然須得大多數商人認可。不能冒昧批准。(二)商會方面　漢口商會對於此事。甚不贊成。(三)京官方面　京中大老有署

●警廳縱容愚民（杭州）

杭垣自戒嚴以來。禁放炮竹。念八夜十點鐘月蝕。一般人民。因舊習燃放砲竹。被各分署警察拿獲多人。當經夏處長知悉。即電令各分署免罰釋放。並派勤務稽查員江錦魁等分頭傳諭。各崗警不必干涉。

●糾察選舉又有繼起者（杭州）

杭人馬季良陳侯張衡友等。因鑒於第二屆省議員初選時。弊竇百出。雖經控請究辦。無如官廳對於選舉事宜。敷衍了案。近因第三屆初選在卽。深恐復蹈前轍。特行聯合各鄉組織選舉監督團。以杜流弊。並聞定於十一月一日在馬所巷陳宅開會。籌議進行云。

●兼任官吏之省議員（杭州）

浙江第九席省議員費錫齡。於本年夏間奉委爲定海漁業局長。照章理當辭職。乃此次常會。該議員仍來省報到。二十九日復親自來會。雖出席表上。書有請假字樣。然同儕中見之。頗爲注目。謂開議後倘再照常出席。定當依法糾舉。以免效尤云。

●女兒亦知節費助賑（紹興）

紹興第五師校近日演劇助賑。頗蒙各界惠然往顧。有領振女校。派兩學童手持龍洋九角銅元八十一枚錢五百文。到劇場助賑。聲稱此款係平日同學中志願儲蓄者。託籌賑部附入云云。如此熱心。眞不可多得者矣。

●教育圖書館開幕（海鹽）

海鹽縣教育會會長張叔梅張章夫去年秋間。携帶積存欵項五百元左右。至滬採辦多種書籍。擬在本會附設一教育圖書館。迄今佈置就緒。已於本月二十八日下午二時開幕。

●開辦通俗圖書館（蘭溪）

蘭溪縣知事熊憲章。呈報教育廳。開辦通俗圖書館。預算開辦費二百元。經常費三百十六元。地址附設在縣教育會內。現由正會長趙佩瑜副會長徐士仁辦理進行事宜云。

●體育場足球隊成立（常州）

武進公共體育場。各項修理。將次就緒。現擬組織各種運動。分組運動足球隊。已由各校學生組成甲乙兩隊。甲隊二十四人。乙隊二十二人。日來每至下午四時。到場比賽。非常活潑。聞籃球隊亦有人從事組織。以後到場運動者。必益形衆多云。

●遊民工廠擬募紳富捐（常州）

武進四鄉遊民工廠會計會議。議決以忙漕滯納罰金爲開辦費。聞此項開辦費。至少非四萬元不可。滯納罰金。自前年至今。僅積至四千數百元。以開辦費計之。尚不敷遠甚。近有某某數鄉董事。鑒於游民工廠之急不容緩。擬從各鄉勸募紳富捐。以促成其事。不識果能成爲事實否。

九月廿一廿二廿三三天
新世界北部举行

八省急賑游藝大會

觀覽券每位一元
所得的錢都是救我們的命
諸君買券一張救人一命既可游樂又可行善
注意場內不另募捐

八省急賑游藝大會特色
(一)男女學校及童子軍提燈大會
(二)軍政商學各界名人特別遊藝
(三)上海各大團體之音樂會
(四)男女學生演劇跳舞及各種游戲
(五)男女拳術大會獻藝
(六)各票房及諸大名伶聯合演劇
(七)和平社全體社員演劇
(八)佈置災地現狀及檯擱
(九)救命塔及救命船救命燈
(十)上海從未有過大燄火
(十一)寓意的大燈會
(十二)新世界原有的各種游藝
(十三)第一名伶梅蘭芳之影戲
(十四)陳列中國著名書畫家書畫
(十五)新劇公會會員扮演災地慘象
(十六)北京教育大家孫化成之京劇
其他游藝陸續加入布告

空前最新之學術●醫藥界之大革新

大精神醫學術

凡希望高尚而有利益之職業者▲醫士欲擧治上療更偉之實蹟而發揚仁術之本旨者◉欲修養一己之精神根本修養之目的而實現靈的救濟以貢獻於社會者▲欲作新時代之精神治療家欲學得必能使人催眠之法訣者▲欲加入純係華人倡辦專研究學術之機關者 請入本會

函授面授確保成功▲凡已入他學會而困惑於五里霧中之通信學習者▲凡受愚於他會所學無所得其要領者▲凡讀過坊間各種催眠書籍而未得其門而灰志於精神學術者▲ 請入本會 始不負諸君好學之初心▲諸君確乎不可不學▲大精神醫學術者與物質醫學夐乎不同 又非狹義之心靈術非氣合術非靈子術非普通之催眠術是等缺點於本編無一有之 本講義錄蒙內務部註冊 爲愛普及學術起見廣招學員有志斯學者盍興乎來◉以治療癖者請受安全無痛苦之治療

本會附設 大精神治療院 應用大精神療法大精神注射法凡一切醫藥不治之病癖收效神速不能來院就診及外埠患者請受隔地治療均備有詳細章則函索須附郵票三分◉凡希望不用藥石不費苦工而能治療早洩陽痿腎虛遺精及得子嗣之絕對法者請學習 壽嗣超然法 證明保證書附在章則內函索須附郵票三分

會長 醫學士 馬化影　教授主任 精神醫學博士 戴天則　治療主任 精神醫學士 楊慧僧　女治療主任 高化然
上海英界山海關大通路青雲里八九三號 大精神醫學研究會

上好嬰孩牌香烟

大昌烟公司總發行

京漢鐵路各大站行車時刻重價目表

民國九年一月二日起改訂

站名	第一次（北京至漢口直達快車頭二三等每日開行飯食俱備）	第三次（北京至漢口直達快車頭二三等每日開行飯食俱備）	頭等票價（特頭等價減三分之一卽爲二等減三分之二卽爲三等）
北京前門	早八・開	下午九・開	
西便門	八・十三分開	不停	四角五分
跑馬場	八・十六分開	九・十六分開	四角五分
長辛店	八・四十三分到 八・五十八分開	九・四十分到 九・五十分開	九角
琉璃河	九・四十七分開	不停	一元八角
高碑店	十・四十分開	不停	三元一角半
保定府	十二・十九分到 十二・三十六分開	夜十二・二十八分到 十二・四十三分開	五元四角
正定府	四・二十分到 四・三十分開	三・四十二分到 三・五十七分開	九元六角
石家莊	五・二十六分到 五・三十六分開	四・四十八分到 五・〇三分開	十元〇五
順德府	八・五十七分到 九・二十七分開	早七・三十七分到 八・〇七分開	十四元一角
彰德府	夜十二・〇一到 十二・十一開	十一・二十六分到 十一・四十一分開	十八元五角
衛輝府	一・五十九分開	二・十分開	廿一元三角
新鄉縣	二・三十三分到 二・四十八分開	二・四十九分到 三・〇四分開	廿二元二角
黃河北岸	三・五十九分開	四・三十分開	二十四元
黃河南岸	四・二十一分開	四・五十二分開	廿四元一角五
鄭州	四・五十八分到 五・十三分開	五・三十八分到 五・五十八分開	廿五元〇五
許州	早七・〇九分到 七・二十四開	八・三十三分到 八・四十八分開	廿八元二角
郾城縣	八・四十九分到 九・十四分開	十・三十四分到 十一・〇四分開	卅元一角五
駐馬店	十・五十六分到 十一・十一分開	夜十二・二十九分到 十二・四十四分開	卅二元四角
信陽州	一・五十四分到 二・〇九分開	二・五十七分到 三・十二分開	三十六元
新店	三・二十六分開	四・十九分開	卅七元三角五
廣水	四・二十七分開	五・十九分開	卅八元二角五
花園	五・五十八分開	六・三十七分開	卅九元九角
孝感縣	六・五十六分開	七・二十七分開	四十一元一角
漢口江岸	八・四十分開	九・〇七分開	四十三元二角五
漢口大智門	八・五十分到	九・十五分到	四十三元五角
漢口玉帶門			四十三元八角

站名	第二次（漢口至北京直達快車頭二三等每日開行飯食俱備）	第四次（漢口至北京直達快車頭二三等每日開行飯食俱備）
漢口玉帶門		
漢口大智門	早八・開	下午八・開
漢口江岸	八・十六分開	八・十三分開
孝感縣	九・五十五分開	九・五十分開
花園	十一・〇五分開	十・五十分開
廣水	下午十二・三十分開	夜十二・〇三分開
新店	一・四十六分開	一・〇三分開
信陽州	二・五十四分到 三・〇九分開	一・五十八分到 二・十三分開
駐馬店	六・〇一分到 六・十六分開	四・二十五分到 四・四十五分開
郾城縣	八・〇五分到 八・三十五分開	早六・十三分到 六・四十三分開
許州	十・到 十・十五分開	八・十八分到 八・三十三分開
鄭州	夜十二・十一到 十二・廿六開	十一・〇四分到 十一・二十四分開
黃河南岸	一・十分開	下午十二・十六分開
黃河北岸	一・三十二分開	十二・三十八分開
新鄉縣	二・三十七分到 二・五十二分開	一・五十八分到 二・十三分開
衛輝府	三・二十八分開	二・五十五分開
彰德府	五・十四分到 五・二十九分開	五・十五分到 五・三十分開
順德府	早八・〇三分到 八・三十三分開	八・五十分到 九・十五分開
石家莊	十一・五十六分到 下午十二・十一開	夜十一・四十七分到 十二・〇二分開
正定府	一・〇七分到 一・二十二分開	十二・五十三分到 一・〇八分開
保定府	五・〇八分到 五・二十三分開	四・〇九分到 四・二十四分開
高碑店	七・〇四分開	不停
琉璃河	七・五十八分開	不停
長辛店	八・四十二分到 八・五十二分開	早七・〇四分到 七・十四分開
跑馬場	九・十九分開	七・三十九分開
西便門	九・二十五分開	不停
北京前門	九・三十五分到	七・五十五分到

附往來北京保定等常客車時刻表

站名	第二十五次	站名	第二十四次
北京前門	下午二點開	保定府	早七點開
西便門	二點十二分開	高碑店	八點五十分開
跑馬廠	二點十八分開	琉璃河	九點四十八分開
長辛店	二點四十五分到 二點五十五分開	長辛店	十點四十分到 十點五十分開
琉璃河	三點五十分開	跑馬廠	十一點十八分開
高碑店	四點五十三分開	西便門	十一點二十四分開
保定府	六點四十分到	北京前門	十一點三十五分到

附往來高邑臨城行車時刻表

站名	第九百〇七次	站名	第九百〇八次
高邑縣	下午七・二十一開	臨城	下午十・三十分開
鴨鴿營	七・五十六分開	鴨鴿營	十一・二十分開
臨城	八・五十六分到	高邑縣	十一・四十五分到

附往來漢口孝感行車時刻表

站名	第七十四次	第七十六次	站名	第七十五次	第七十七次
漢口玉帶門	早六・三十五分開	下午一・開	孝感縣	早十・開	下午七・二十五分開
大智門	六・五十五分開	一・四十五分開	漢口江岸	下午十二・〇八分開	九・三十四分開
漢口江岸	七・十分開	二・〇五分開	大智門	十二・二十六分開	十・開
孝感縣	九・十五分到	四・十分到	玉帶門	十二・四十三分到	十・十五分到

附往來長辛店豐台行車時刻表

車次	站名	時刻	站名	時刻
第七百〇六次	長辛店	早五・三十分開	豐台	五・五十五分到
第七百十二次	長辛店	早十一・〇五開	豐台	十一・三十分到
第七百二十次	長辛店	下午七・十分開	豐台	七・三十五到
第七百〇七次	豐台	早六・二十分開	長辛店	六・四十五到
第七百十三次	豐台	早十一・四十六開	長辛店	十二・十三分到
第七百二十一次	豐台	下午八・〇二分開	長辛店	八・二十七到
第七百〇八次	長辛店	早八・四十分開	豐台	[illegible]
第七百十四次	長辛店	下午一・二十分開	豐台	一・四十五到
第七百二十二次	長辛店	下午九・十分開	豐台	九・三十五到
第七百〇九次	豐台	早八・三十五開	長辛店	九點到
第七百十五次	豐台	下午二・十分開	長辛店	三・三十五到
第七百二十三次	豐台	下午九・五十分開	長辛店	十・十五分到

附往來北京長辛店琉璃河周口店行車時刻表

站名	第一百四十三次	第一百四十九次	站名	第一百四十四次	第一百四十二次
北京前門	早九・二十分開	下午六・三十五開	周口店	下午二・開	
西便門	九・三十九分開	六・五十四分開	琉璃河	二・三十八到 三・〇三分開	
跑馬廠	九・四十六分開	七・〇一分開	竇店	三・三十四分開	
蘆溝橋	十・〇七分開	七・二十二分開	良鄉縣	三・五十九分開	
長辛店	十・二十五分到 十・四十一分開	七・四十分到	南崗窪	四・十四分開	
南崗窪	十・五十六分開		長辛店	四・二十八分到 四・四十三分開	早七・二十二開
良鄉縣	十一・十一分開		蘆溝橋	五・〇二分開	七・四十二分開
竇店	十一・三十六分開		跑馬廠	五・二十三分開	八・〇三分開
琉璃河	十二・〇到 十二・十分開		西便門	五・三十四分開	八・十九分開
周口店	十二・四十八分到		北京前門	五・五十分到	八・三十五分到

附往來長辛店坨里北京行車時刻表

站名	第七百五十三次	站名	第七百五十四次
長辛店	上午九・十分開	坨里	十一・五十分開
南崗窪	九・二十五分開	良鄉縣	下午十二・三十一開
良鄉縣	九・四十分開	南崗窪	十二・四十六分開
坨里	十・二十分到	長辛店	一・到 一・三十五分開
		北京前門	二・四十五分到

附往來高碑店梁格莊行車時刻表

站名	第八百五十三次	站名	第八百五十四次
高碑店	上午十一・開	梁格莊	下午二・五十分開
淶水縣	十一・三十九分開	易州	三・十七分開
易州	十二・二十八分開	淶水縣	四・〇六分開
梁格莊	十二・五十分到	高碑店	四・四十分到

羅素之名言

世界大哲學家羅素先生近在江[蘇省]教育會演講其言有[曰]「無論何國必須經過經[營實]業之時期空言終無所補使實業不發達則國家[illegible]受痛苦將莫能逾[illegible]

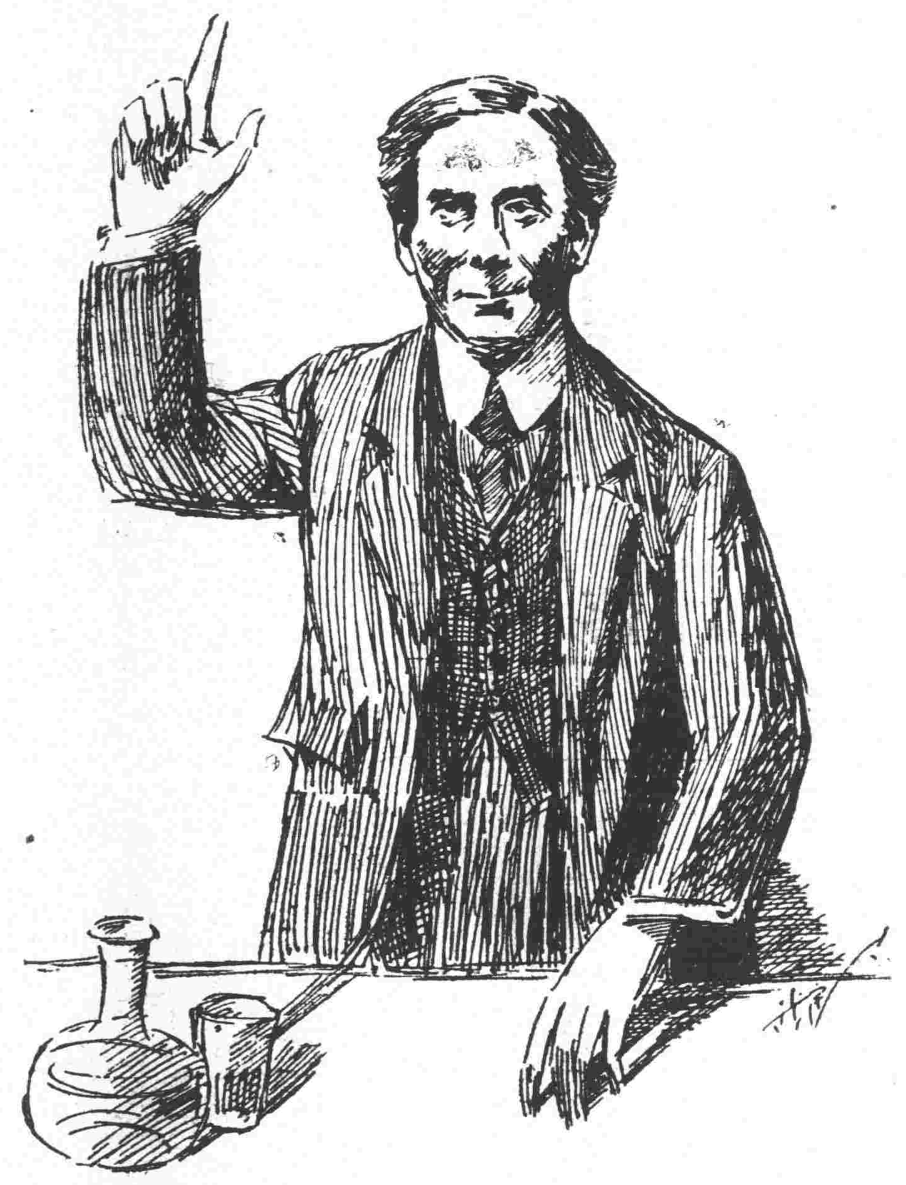

南洋兄弟煙草公司為中國實業之淵源諸君服膺羅氏之言當念南洋公司之大愛國香煙於我國實業前途有若何關係？

中國始創化粧業 雙妹老牌推第一

雙妹牌雪花膏

此膏香滑不膩秋多手足爆拆面皮縐拆常以此膏施之無不奏效誠士女修容之妙品也

價目　紅色大號五角小號三角　白色大號四角小號二角半

◉雙妹牌上等咭汁

價目大瓶一元　中瓶二角半　小瓶一角半

清香生髮油　粧台稱妙品

雙妹牌生髮油　潤澤而不膩　馥郁最可人

大號五角　二號三角　三號二角　四號一角

雙妹牌艷容霜

大瓶三角五分　小瓶一角五分

◉際茲國人振興國貨之秋若不有良品以供使用則金錢外溢仍無已時國貨振興徒資話柄耳然凡事無徵不信本行之牙粉雖屬優良經用者縱多讚許而未用者尚屬不尠今為普及起見特由八月初一日起至十月底止凡購本行雙妹牌自製貨一元者即贈送雙妹牌牙粉一毫再多則彙推如現款批發八折各貨至五十元以上者則贈相當價值一元五角之雙妹牙粉任由選取俾各界　諸君得試用真正實效之國貨而保吾國人牙齒而免潰爛是則本行之厚望也

總發行所上海南京路棋盤街交通路廣生行啓

各省各埠均設分行　洋廣貨店皆有代售

品海香烟

烟絲柔潤為其香味極佳之明証且味道温和可口無怪人人均讚美之也

此真正價廉物美之香烟

駐華英美烟公司總理　有限英商公司

本埠新聞

教育會裁兵廢督通電

各報館轉各省區各公團均鑒。本日公電大總統國務院陸軍部教育部文曰。共和成立。於今九年。而立國根本所繫之教育。依然停滯。本會深求其故。以爲教育之所以停滯。實由民治之弗昌。而民治之所以弗昌。實坐武人之專橫。環覩各省。政柄旁移於軍閥。學費被占於餉糈。甚至兵戈所過。黌舍爲墟。聞者傷心。見者慘目。去年本會在山西開會。曾以裁兵興學爲請。呈遞未久。政府果頒裁兵命令。方謂干戈可弭。平治可期。乃一年以來。軍隊旣未減少。餉浮於兵者。所在皆是。而武人干政。內閧益烈。是以近來輿論。競倡廢督。幾於全國一致。竊以爲武人勢力一日不削。即教育一日不能進行。國本安危。於焉是繫。應請政府迅下明令。派公正知兵大員。分赴各省檢閱軍額。務期兵餉相符。勿任浮冒。軍隊性質。分別釐定。國防軍隸陸軍部。分駐要塞。警備隊隸省長。以備調遣。督軍缺者勿補。兼省長者留長廢督。餘則分別裁撤。並將巡閱使都統總司令等職。一概廢除。一面查照去年本會呈文辦理。以順人心而尊民治。全國教育會聯合會全體代表甘肅劉激黑龍江朱殿文湖南方克剛北京梁錫光江蘇黃炎培沈恩孚郭秉文河南鮑乃渥李顯榮王壽芝直隸劉㓗文楊柱山齊世銘安徽徐方漢趙綸士山東朱漢章李含芳山西張秀升張履壽京兆李搢榮福建鄧萃英鄭貞文黃琬綏遠馬建功閻肅奉天栗宗周吳景福浙江何紹韓徐晉麒李傑廣東李伯賢江西龍欽海吳樹枏吉林吳玉琛季宗魯等語合電奉達希一致主張爲幸。全國教育會聯合會卅。

浦東同人三呼自治

浦東同人會三論廢督自治電云。北京江蘇同鄉曾諸君鑒。民國九稔。兵禍連年。誰階之厲。曰惟督軍。歲之饑饉。滿目瘡痍。流亡載道。此輩祇知掠民政以遂其搜括之志。邊塞風雲。侵及國內。恥辱如何。吾人竭澤以奉者何事。此輩祇知擴張兵隊。以遂權利之私。嗚呼有此職此制。釀此毒此禍。及今廢除。猶虞其晚。乃彼師旅團長。出位挾衆以要上。曰督廢則吾變。然則國不可一日無兵。即不可一日無督。其勢將爭督者因以變。而禍亂乃靡有已。彼輩獨非中國人乎。食何祿。司何事。國而尚有法紀。其必有以處之。吾民倘爲所攝。憚於一割。則亂之發雖遲。而禍之酷尤烈。此宜一智齊慮。堅決以赴者也。當今救亡弭亂。重在發揚民治。省之自治。縣之自治。其制宜本時代潮流。由蘇人自決之。民國元二年自治。襲日本市町材制度。無德謨克拉西精神。時勢移易。多非所適。設政府以恢復爲敷衍。人民以得復而遷就。則所謂自治自主者。猶樂蟬唱而珍其遺蛻。愛古剎而抱及枯株。行見聚皁鄙陋劣之士紳。售黑地昏天之伎倆。不能救國。轉足害民。改革風潮。將不旋踵。幸勿率三千萬人同殉弊制。此又宜羣力審慎以進者也。諸君子遠謀卓識。偉劃匡時。將由蘇省主廢督自治。而聯及各省。匹夫有責。人同此心。貫徹始終。願共策勉。浦東同人會卯。

◎教育會聯合會開會記（六）

昨日（三十日）下午二時。全國教育會聯合會。開第六次大會。出席者三十三人。先由主席報告。繼討論各省區提出議案。共計七件。內逕電北京政府者一件。請廢督軍以節餉與學案。全體贊成列名。逕電北京並送各報館轉各省區各團體。（電文見另條）又成立付審查者六件。內併合者五件。（一）確定敎育經費案。（二）請政府確定敎育經費。以維國家根本案。以上兩案。與以前大會議決成立之敎育經費案。合併審查。（三）請部修改選派留學生條例案。（四）促進本會議決各案實行案。（五）本會歷屆議決案件。各省區是否實行。或行之有無窒碍。本會應設法調查促進以救實效案。上兩案與前次成立之湖南省敎育會提議案。合并審查。（六）學制改革案。與歷次大會成立改革學制案。合并付審查會審查。五時散會。由江蘇省教育會邀請各代表游也是園。並設席款宴云。

◎改造廣西會幹事會記

改造廣西同志會幹事。昨夜假座孟淵旅社開會。公推馬君武主席。提議三條。（一）擬用本會名義。致電北京徐靳。聲明岑春煊陸榮廷譚浩明李靜城等。不能代表廣西民意。嗣後凡關於彼等所訂分贓和議條件。及一切密約。應歸無效。通過。（二）擬擇日開設茶會。函請旅滬粵省名流及各團體到會。磋商解決兩粵關係各問題。以資聯絡。衆贊成。預備舉行。（三）擬由本會函勸在粵桂軍。急謀自決。與本會一致進行。實行改造廣西之主旨。決議公推汪千仞起草。幹事王乃昌等即回粵。辦理一切要公。所餘幹事部職務。推定謝尹代理。一致通過。遂宣告散會。

◎溫宗堯抵埠之冷落

聯合通信社云。溫宗堯乘法國郵船於前日正午十一時半。抵黃浦碼頭。其妻及其子於是早九時半。乘汽車到碼頭迎接。溫氏抵埠後。有西探數人料理登車。頗有戒心。廣帮及政商各界。無一人迎接者。又得香港電云。岑西林仍搭新疆船來滬。李根源則天搭天津丸云。

◎交涉署預備宴請陳籙

駐法公使陳籙。因急於赴法。業已出京南下。在甯如無勾留。不日即可到滬等情。已詳昨報。茲聞交涉公署。於昨續得來電。確悉陳公使准於今晨早車到滬。現已由交署向一品香旅社。賃定官房四間。備作陳之駐滬行轅。許交涉員昨已發出請柬。定於今晚七時。在署設宴。爲陳洗塵。並柬請駐日公使胡維德。舊金山領事朱兆莘二君。陪席者。爲許交涉員與上海縣知事沈寶昌。警察廳廳長徐國樑。江海關監督姚煜。審檢二廳廳長。以及江蘇電政局督辦周萬鵬等數人云。

●比國公使改期出京

駐京比國公使費廿。前擬來滬接眷。約於十一月五日晨。同往北京。早有駐滬比總領事函請許交涉員。知照路局。預備專車。並預定臥室五間。曾經辦理在案。繼准比總領事函稱。費公使准本月三十號（星期六）抵滬云云。昨許交涉員已預備到站歡迎。茲據比領電話告稱。費公使業已改期出京。大約出月一號可到云。

◎板箱工人要求之堅決

本埠南北市板木箱同業。作夥向店主要求加增工資。延未解決。查板箱同業。統市祇有百餘家。各作主以此次要求。錢碼改易洋碼。計加增四成。故均不願允許。惟各作夥鑒於作主堅持。亦不得不走極端。特於昨日會議後。俟至月杪再無解決辦法。初一起惟有全體罷工。所收學生亦一律停止工作。後爲皮箱業所聞。查得目前正營業盛旺之際。若任該同業長此爭持。拖延不決。勢必出貨減縮。雖可向嘉禾等處購買。轉輾終覺不便。故該同業司年。在福園集議後。決定即日起。分向雙方極力勸解。以期早日解決云。

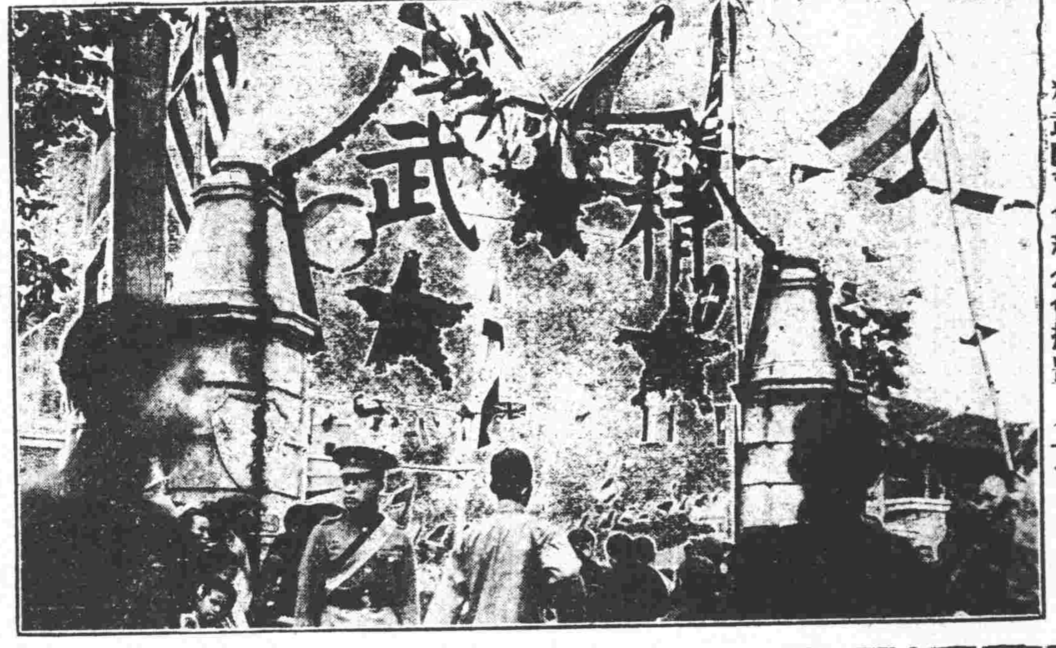

精武體育會紀念會攝影（一）

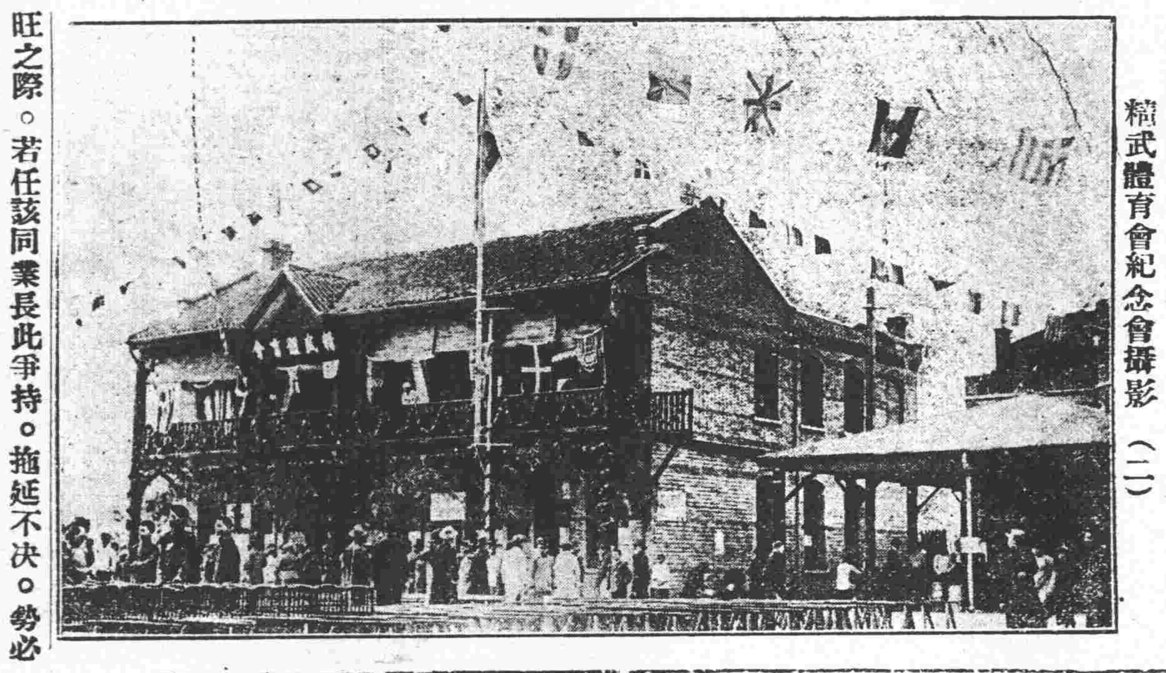

精武體育會紀念會攝影（二）

◎銀根昨已大見回鬆

滬上近日銀根。忽現緊急。以致銀拆由四錢五錢逐步升漲。至昨日上午開盤。竟到六錢。緣陽歷十月底到期各錢莊。所應解銀行之款。有二百餘萬。市上各商業。如洋貨疋頭。現値多令出銷。因本年各省災荒。及先令匯水關係。大受阻喪。惟叫莊及劣貨。尙有活動。出口貨絲茶均極呆滯。昨爲星期六。又緣月底係星期。昨日上午。已划解結束。下午銀根即回鬆。銀拆剩三錢。聞由匯豐及浙江興業兩銀行。拆與各莊銀一百三十餘萬兩。解還中國銀行等家。利息爲九兩五錢。因而市面遂見一鬆云。

◎本埠籌賑消息彙誌

▲獻縣災况與賑濟情形　華洋義賑會昨接河南查賑員呂士龍君。報告獻縣災情重大。就此次歷查美官屯凌家莊雙嶺村唐家莊鄭家莊五里鋪翟家莊孟家園水牛店靈牛店榮華店等處。均係顆粒無收。柴薪盡絕。四野瞭望。靡有生色。或逃亡過半。或老弱僅存。甚有全家十餘口。僅存弱小守家。炊烟不起。忍飢終朝。砍樹作薪。嚼葉當餐。該縣地處腹境。運糧路。陸路由津浦泊頭站計九十里。達縣城。水運由廬台從子牙河達城北之臧家橋。計三百餘里。惟入冬河凍。水運即不能通。交通不如東光便利。放糧自以糧食爲上。第購買轉運。在在需人。手續頗爲繁重。東光緊靠鐵道。轉運便利。放錢施糧。均無不可。至該兩縣官紳。均尙關心民瘼。將來放賑時可資得力。並以奉聞。獻縣災情另抄清單附呈。（一）現在高粱價。每斤銅元六枚。小米每斤銅元八枚。玉米每斤銅元七枚。（二）飢民現食高粱。攙入苜蓿菜野菜。（三）該縣共七萬五千四百〇一戶。共三十九萬六千三百九十四口。（四）全縣共七百二十四村莊。城東二百八十三村。城南一百十六村。城西二百〇六村。城北一百十九村。全數被災。（五）去年麥黍。收有二成。秋季收有三成。（六）逃出人口。約有十分之二。（七）麥已種。全縣約十分之六七。（八）糧從廬台天津泊頭鎭等處運來。（九）該縣全境被災。經縣呈請省長核准急賑。銀元一萬元。現派調查員復查極貧戶口。一面派員領款。俟查竣賑款領到。即行散放。又有直隸義賑會華北華洋義賑會。均已派員來獻調查災情。不日施放賑款。又北五省災區協濟會。及內務部委員來獻調查。尙未動手賑濟。又順直旱災救濟會華北賑災協濟會。派員來獻查放。麥種一百六十九石。（十）該縣積穀無存。惟有倉穀。折價一項。本息京錢一千二百吊。發商生息。現已提款辦理平糶。（十一）該縣官紳。於城內組織設立賑糶事務所。籌借紳富款。以爲平糶資本。城鄉各鎭。設平糶局十四處。均委公正紳董經理。頭批平糶紅糧二千石。已運到開糶。（十二）該縣人民。向以農業爲生活。工商業極不發達。自被災後。多有避出乞食者。別無生計可圖。惟盼滄石鐵路。早日開工。以工代賑。藉活多數災民。且於地方有莫大利益。（十三）該縣有滏陽滹沱子牙等河。水大時可以行舟。至天津運糧運貨。水小即不能行。（十四）該縣東北縣境。距城一百一十里。西北境距城六十里。全縣普被旱災。惟城西數十村莊。去年被水得種秋麥。本年麥收二三成。災情次重。其餘均係極重。（十五）該縣東至青縣至交河。北至河間。西至饒陽縣。（十六）該縣人民有因飢致死者。約計千餘口。（十七）該縣極貧二萬六千四百七十口。（十八）該縣次貧十六萬九千九百二十四口。而該會因豫省一帶疾疫流行。昨交管趾卿君運往河南藥品計十七箱。內濟生丹七千包。保安丹一千包。活命丹五千四百包。普濟水一萬瓶。

▲收撫災孩第一批到滬　大昌公司黃鏈玖君。前發起收撫災孩之舉。河南鄭州方面。由吳引之楊翼之君担任招撫。華洋義振會特派周銘初君會同大昌公司劉鴻銘君。前赴鄭州將第一批災孩五十九名。領回上海。分派各慈善機關敎養。已於念六日到申。暫駐新普育堂養息。緩日再行分派。茲據收撫員報告沿路情形云。至徐州時有丁夢星牛藴東孫景堂三君接待照料。並備饅頭食品甚多。頗爲熱心。至浦口已有李紹爲李秀岩二君。備就輪船。渡至下關招待。並備災孩晚餐。妥爲照料云云。

▲商界籌賑協會之常會　商界籌賑協會。昨日常會議事。首由鄔挺生主席。（一）鄔君提議。本會原議籌賑。由本會放賑。由北京佛教籌賑會。今後應照原議。速將一切捐款支配清楚。以後放賑。自有佛教籌賑會員負責。本會只處監督地位。任務旣輕。干涉亦少。議決通過。（二）宋誠彰提議。爲和平社演戲助賑一事。請會計科將本會戲劵及花樓除已收外。亟應赶速收取。以清手續。又新世界應去會計一人。並隨帶收據。以便助賑者來場即可隨出收條。以簡手續。又北京路商界聯合會來函。稱募捐隊已經組織。請本會即送捐册。議決推俞國珍接洽辦理。總主任簡照南提出意見書云。此次災區。北方最重。上海爲籌賑機關。北京佛教籌賑會。爲放賑機關。前經十六日會議公決。直魯豫晋陝浙六省。各撥一萬元。而南洋公司所捐之十萬元。又鄔人兄弟二人各五萬元。共計二十萬元。除應撥六萬元外。尙餘十四萬元。鄔人視北地災情甚烈。急不待緩。擬將其餘十四萬元。悉數匯交北京佛敎籌賑會。便宜辦理。並派王秋湄江味農二君。就近監察一切云云。錢雨嵐陸文中陸祺生鄔志豪鄔挺生潘勵紳王才運諸君。均有討論。議決。遂照原提案意見辦理。匯款處及存款處。仍照從前議案。均由各地中國銀行主持。以昭信實。又吳亮生提議。本會應爲各分會備木牌一塊。以便隨時將勸捐各員。陸續報告募得款數。揭示大衆。議決交庶務科辦理。又主席報告聘請律師及其他會內零星事務。均照議通過。散會已七時矣。

▲台屬急賑會代表大會　台屬水災急賑會。定十八日在法界鄭家木橋天錫里一百七十號張寓。開六邑代表大會。籌商振濟辦法。聞省長道尹均有派員蒞會與議之說。爰將台屬六邑代表到會者姓名列下。仙居代表王遠猷王希敦張家駿李天一。臨海代表陶壽農王宜齋張作舟李召甫。甯海代表葉乙靑龔子欽胡效古葉之書。溫嶺代表李兆庚金次齊畢衞垣梁紹罈。黃岩代表。張丹庭盧洛平王煦庭許作甫。天台代表陳鐘祺徐卓羣曹桂籍張翅。并聞是日會議切實散賑善法俾災民得沾實惠云

◎各方贊助籌賑游藝會

▲學界又加入四校　學界加入游藝會者。除昨前二日已誌本報外。又加入四校。（一）愛國女學。（二）青年會通俗敎育游藝團。（三）啓秀女學。（四）禪文女學。啓秀禪文所表演者。皆爲英文歌。青年會通俗敎育游藝團表演雙簧。愛國表演之遊藝。尙在審愼選擇。

▲北大教員加入演劇　北京大學教員孫君化成。對於京劇素有研究。此次因事來滬。在天蟾舞台客串。滬人士交相稱許。本月念二日。已應八省急賑遊藝會之請。爲災民登台演劇云。

▲雅歌集演義務戲　雅歌集爲上海票友最早創設之票房。於本月廿二日。加入急賑遊藝會演義務戲一天。所選劇目有三义口落馬湖擒張任等云。

▲各團體軍樂隊　八省急賑遊藝會場內。所有軍樂。除淞滬警察廳軍樂外。尙有孤兒院婦孺救濟會普益習藝所及棲流公所。各慈善團體軍樂加入云。

▲電車公司義務廣告　八省急賑遊藝會。自發起後各界踴躍贊助。英法及華界電車公司。慨允代掛廣告。不取費用。以示贊助云。

▲各商號捐物助賑　四川路著益貿易公司經理陸文中。慨助自由牌琴式縫衣脚踏機。偵探袖珍攝影機。一分鐘攝影機。好湯姆牌飛輪脚踏車。及其他各物一百餘件。値洋二百餘元。凡有購得縫衣攝影各機者。可請該號教授用法。此外又有商務印書館助徽章二百枚。匯芳照相館助攝影劵二百元。知學會助上海週刊二千本。新民圖書館助書籍一百元。杭州婦女社蘇州正大日報。亦助捐書報以充賑款云。又五洲大藥房項松茂君。贈送百花牙粉二百包。良丹二百包。藥牌二百張。杏仁露一打。香粉鏡盒五十只。屆時陳列新世界。其售得款項。亦盡數充作賑款云。

◎各界聯合會評議會記

十月三十日。全國各界聯合會。開第五次評議會。李仲吟主席。（一）報告各地來函。（二）報告天津各界聯合會會議情形。（三）林景樹提議。催促前屆文書科理事馮驥駿速行返滬交代一切案。略謂馮君去歲十二月間。受本會委託。赴粵募捐。至今久未返滬。會務進行。阻礙不少。應催促其速來交代一切云。討論結果。一面直函馮氏。催亦速來。一面函告天津各界聯合會請其就近催促。（四）何斗魁提議警告陸榮廷莫榮新。嚴懲前在惠州滋事兵士案。通過。（五）周霽光提議。舉行本會一週紀念。議決咨交執行部籌辦。（六）報告國民大會組織法草案。下星期二。方能審查完畢。遂散會。

●抵制劣貨會常會記

上海抵制劣貨聯合會。昨日下午三時開全體常會。李士森主席。（一）汪醒齋提議。徵求各團體加入。連絡進行。（二）改選職員。以便專責。表決通過。（甲）連員及致函各團體徵求。（乙）改選期定於徵求閉幕後選舉。（三）虞洽卿提議。報載庚源天生錦緞莊。訂購日產大宗絲織品。破壞抵制。請衆討論。議決致函該二號警告。（四）繆稽陰提議。日人無禮進兵。請致函本外埠各團體積極進行。抵制劣貨。以使彼國軍閥派之覺悟。表決通過。四時半散會。

◎稅所長力向商家羅掘

江蘇財政廳長俞紀琦。近因公款奇絀。需貲甚殷。前經令飭上海稅務總公所俞琢吾所長。趕將稅務籌集的款。迅行彙解省庫。以便撥濟公用。現俞又因急需。特派專員分赴所屬各稅所催促。令將所担任旺期之比較稅款約數。提前籌撥。以憑征集彙解撥濟要需。茲該專員蒞滬。與俞所長接洽後。先行返省陳明現狀。故俞所長對於担任之稅款。現正向商家百計籌措。以期集數繳解云

本藥房開設上海已歷十載所出各種補身治病經驗良藥均經名醫親手配合躬自監製藥皆道地性盡中和

造福齋大藥房
上海三馬路 分號 開張

貧寒不取分文以故營業發達戶限爲穿寰宇購求千函並至謝書之多箱篋俱滿贈匾之盛庭壁爲光本藥房得此榮譽益自奮勉祇期造福社會不惜耗費工本國內各大商埠現已次第設立分鋪今在上海三馬路增設分號廣聯感情謹自大中華民國九年十月四日起至十一月二日止(即舊歷庚申年八月念三日起至九月念三日止)期內惠顧半送半賣不分遠近一律待遇藉表微忱以答盛意(外埠函購另加寄費一成發信日期以郵局戳記爲憑)函件快速保險寄奉決不遲悞備有藥目函索即寄

上海三馬路大舞台戲館東首小有天菜館對面造福齋大藥房分號啓　總號在上海卡德路山海關口善昌里電話西一三九六號

◎交易所呈請維持原案

上海證劵物品交易所。因有同類金銀及證劵交易。在同一地方。迄未解決。近該所理事長虞洽卿。又呈農商部文云。呈爲遵批呈復。仍懇鑒核迅予註册給照。俾便祇遵事。竊公司接奉第九百二十號鈞批內開。電呈均悉。該交易所修改名稱。既據稱有種種困難情形。自可暫准免改。惟營業種類。內金銀一項。前已由金業公會呈請。籌設上海金業交易所。於上年十二月間。經部批准在案。證劵一項。迭據孫鐵卿范季美等呈報。創辦上海華商證劵交易所。業經招足股本二十五萬圓開業。依照證劵交易所法。第三條規定。同一種類交易所。每地方以一所爲限。應由該交易所與孫鐵卿等和平洽商。妥議辦法。呈候核辦。至營業細則。應俟營業種類決定呈復。再由部核奪備案批示遵照等因奉此。伏讀之餘。無任惶悚。查公司營業種類中證劵一項。在六年二月間核准。金銀一項。在七年四月間核准。均各奉有部文。歷歷可考。名稱早蒙改定。爲上海證劵物品交易所。而證劵交易所法第三條。既規定同一種類交易所。每地方以一所爲限。公司呈准在先。何得再容其他之設立。鈞部忽批謂金銀一項。已由金業公會呈請批准在案。事與法歧。殊非公司之所敢知。至證劵一項。批令與孫鐵卿等和平洽商。在公司開招股份之時。該商等如投資入股。本極歡迎。今股款既早滿期。股票市價。且照原值騰漲倍蓰。旣無容納之方。即無洽商之道。奉批前因。理合呈復。仍懇大部查照前案。准予註册。頒給執照。俾便祇遵。公司幸甚。商業幸甚。

◎捕房繙譯索賄案註銷

公共總巡捕房車務處繙譯香港人羅堯夫。被中興汽車公司車夫張興寶。大興汽車公司車夫郭阿新。向華捕正巡官處。告訴勒索賄洋五元。並用詐欺手段以代運動捕頭爲由。騙取洋三十元一案。迭次研訊辯論終結。判羅仍交五百元人洋並保。聽候會商堂諭宣布飭遵在案。昨晨屆期。兩造代表律師均到堂候示。捕房將被告帶案。經原審官陸襄讞會同日副領事林出君。升座第二公堂宣判曰。捕房因告訴人張興寶郭阿新。陳述被告羅堯夫詐欺取財。遂對於羅堯夫提起刑事訴訟。訊據張興寶供。被告於捐照時。多方留難。付洋五元。始得捐到照會等語。本公堂查照會之准捐與否。其權全操之於車務處捕頭。被告毫無准否之權。即無從留難。且張興寶之所訴。於誓言證物。均付闕如。自應毋庸置議。至郭阿新供稱被告遇彼。因開快車及不點燈。須吊銷照會。囑送洋三十元。代爲運動。並交一地址與彼。彼遂於次日借友顧錫生。同至被告家中。付給洋三十元。有被告娘姨爲之開門。略談數語等語。顧錫生既係郭阿新之友。借洋與否。乃信用關係。郭阿新果有信用。借之可也。否則拒之可也。安有既允借洋。復於次日早晨。隨至被告家中。眼同交付。若預爲後日作證地步然。此不可信者一。被告所用之女僕。係香港人。其到堂供述。係廣東土音。並不能作上海語。郭阿新等又不能作廣東語。則何能與之談話。此不可信者二。至於地址條子。據被告供。原係開與送物之人。放在窗口。不知如何取去。車務處捕頭。亦稱此種字條。容易爲人拾去等語。是該字條亦不能爲本案確實之證據。車務處捕頭。幷證明被告供職多年。並無過失。果有詐欺取財。則彼立時可以知悉。該捕頭爲工部局高等職員。其陳述之言詞。自應認爲可信。故本公堂認此案爲證據不充分。應予取銷。此判

◎勞動聯合會印刷業交誼會

中華勞動聯合會。昨晚九時。開第一次印刷業交誼會。到會者百餘人。首由史觀濤報告開會宗旨。次本會會董青年會職工科總幹事陳維新君演講。略謂鄙人確認中華勞動聯合會宗旨正大。有裨益於社會風俗。與夫中國青年。故樂爲贊助。但鄙人更希望其日益擴充。爲吾勞動社會放無限之光明。而爲各地勞動界之模範。因此鄙人對於中華勞動聯合會諸執事。亦希其更自努力。而爲勞動界造無窮之幸福。斯則鄙人之望於中華勞動聯合會者。至於入會諸君。鄙人亦深希望其能始終如一。維持此會。而爲中國一有意識之勞動結合。斯則鄙人之望於諸君者。諸君其勿使鄙人失望也。言畢遂閉會。

◎工商協會董事常會

昨日下午中華全國工商協會。在江西路五十號會所開第三次董事常會。到會會董沈九成等十餘人。三時開會。是日虞會長北上未回。謝副會長往杭。乃由沈九成副會長主席。宣布開會。提出議案四件。一件張友廷提議。再在新聞報合登團體廣告案。其理由謂本會各廠。現在申報登載之團體廣告。因該報告白擁擠。每月僅約十天可登。可再在新聞報商登一欄。亦請該報優待。以資普及云云。議決將此意通告各廠。得多數同意照登。即可進行。一件張友廷提議。刋行出版物案。其理由謂本會以謀工商界福利。爲唯一天職。責任綦重。各工廠散在各處欲聯絡感情。靈通消息。非有出版物不可。惟不論月刋日刋旬刋季刋云云。議決此事於工商界極有關係。惟目前以經費問題。暫從緩圖。一件吳愼之提議。由會組織機關。專售國貨案。其理由謂上海辦國貨公司者多。惟往往半途中輟。其故非資本不充。即組織不得法。本會似可發起組織一機關。專售國貨。零賣批發均可。定名曰國貨公社或國貨公售處。假定資本三萬元或五萬元。由各業分担股本。組織法除由各廠各自設櫃銷售外。均由社採辦發售云云。議決照辦。推定吳愼之沈九成邵廷玉等籌議辦法。商訂章程。再提出於評議會通過之。一件邵廷玉提議。組織中華機製品展覽會案。其理由謂振興實業。爲富强國家之唯一要務。設會展覽。尤爲提倡實業之不二法門。多開一次展覽會。質物界即多一層進步。況吾國工藝幼稚。消息阻隔。尤宜多開展覽會。以振奮實業家之精神。吾會同人。果能辦一次展覽會。必能得全國實業界之同情。庶不負發展工商之本旨。其經費以極節省預算。多則二萬元。少至一萬元云云。幷預擬展覽會。應有各種文件十餘種。以供參究。議決此舉至有價值。惟事體重大。應徐圖進行。各案議畢散會。已五時矣。

◎棧業公義會將開大會

鐵大橋北棧業洪福里棧業公義會。爲本各行棧及公司各棧司所組織。其主旨。在聯絡感情。研究互助。凡會員如有身故者。得由會中給予資助。以故該會會員。極爲發達。約有七百餘人。聞該會長宋國元。擬於陰歷十一月外國冬至前後。趁各棧司例假之時。特開全體周年大會。目下正在徵求各會員意見。俾利會務之進行云。

◎救國十人團隊長會議

中華救國十人團聯合會。前晚八時。開隊長聯席會議。公推人道隊隊長孫道勝主席。報告徵求會業已閉幕。一切興革事宜。諸待舉行。故特由本會召集此會。徵求公意。以利進行云云。次建設隊隊長邱稼禾起謂。本會平民聲週刋出版將屆十期。每期印費郵費。約需二十餘元。而廣告收入者甚少。長使如此。勢難久支。即編輯方面。獨力兼顧。亦覺精力難任。事關本會前途。請諸君討論完善辦法。俾垂永久。由公德隊隊長任矜一提議。將平民聲週刋改爲半月刋。出單行本。並議推舉二十一人攝其事。通過。當場推舉二十蘋人。結果以孫道勝張東初狄侃孫斯飛翁國勳周世勳邱稼禾包世傑周劍雲唐豪畢格心任矜蘋葉祥麟鄭正秋鄭鷓鴣蔣志鴻朱睿豐虞植卿汪濤錢楚玉等諸君當選。同時復議決於下星期四晚八時。討論進行辦法。次互助隊隊長翁國勳。提議開一新舊會員交誼會。藉以歡迎新會員。聯絡感情。通過。末由民國隊隊長張取誠主張。由交際科着手籌備。擇日舉行。衆無異議。十一時由主席宣佈散會。

◎青年會演講苗族情形

四川路青年會。今晚(三十一號)八時。敦請蘇育德電影演講四川貴州苗族之實況。蘇君於吾國西南方之苗猺。考察精詳。此次演講。且佐以多年搜集之種種苗猺實地寫眞。奇特怪誕。令人驚詫。欲知苗人狀況者。不可不聽。誠爲難得之機會也。是日午前十時半。仍有國語講道會云。

◎女青年會徵求之佳象

崑山路十一號半女青年會徵求大會各隊。於星期五下午開第三次報告會。到會者三十餘人。首由西國文女士主席。旋由各隊長報告本隊所捐得之款項。黃瑞嫻女士得數最多。俱各爲之鼓掌不已。按徵求大會共[illegible]。中四西二。每隊俱奮勇爭先。聞戲隊共得[illegible]數爲六千六百另十元云。於各隊員報告。得悉近來滬上人士。已明女青年會之益。故雖値北方旱災。尙能得本埠人士之樂於輸將。是誠女界之幸福也。聞下次報告會。將於下星期三即十一月三號下午四時舉行云。

◎策進會評議常會紀

國民大會策進會。昨日午後五時。開第十八次評議常會。公推趙南公主席。當由陶樂勤報告。出發代表曹慕管。朱定一。兩君來函。詳述連日在甯。與各界接洽情形。並在青年會講演時。聽者千餘人。警察詳詢姓名。頗爲注意。(原函另行發表)報告畢。主席謂此次本會。派出代表。正値各省廢督運動劇烈之期。據代表來函。有甯蘇省廢督運動之某君。告以廢督。由蘇省發起。各省附和。欲達目的。實行民治。應由國民大會爲總解決等語。是此次代表出發。關係至鉅。或將因此呼起一般人民之同情。而達國民大會實現之目的也。次報告接長沙國民大會湖南策進會代電。於漾日成立。本會已電覆歡迎。最後報告曹慕管朱定一二君出發。所有評議職務。請斐雲卿及孫瑞卿君。代表出席。議畢。七時乃散會。

◎商餘研究社增設音樂部

靶子路安慶里羣英商餘研究社。爲聯合總會書記員凌仁傑黃英傑二君所創辦。其宗旨以研究商學智識。發展實業爲本。成立甫及一月。會員已達百有餘人。近復增設音樂一部。特請粵樂大家呂文全君担任義務教授。現會員之踴躍加入者。殆逾半數。聞該部定議。按月取費三角。合所得者除經費開支外。其餘悉以撥充善舉云。

◎一部分商界擬改組總會

四十一路商界聯合會同人。議決以愛多亞路之各路商界總聯合會任期屆滿。未能遵章改組。而前次董事會。議決修改會章一案。亦復延不開議。是該總聯合會截至十月二十六號爲止。依法不能存在。又無一種繼續表示。即認爲無形消滅。故於目前集議。暫假大行台十二號爲上海商界聯合總會改組籌備處。召集各路分會。並登報徵求意見。討論修改會章。實行改組各事。昨日下午二時。在大行台開第一次改組籌備會。由崔通約主席。司徒俠海云。前日各報所載本會籌備定名。遺漏改組二字。應請各報更正。無討論通過。朱一笙云。召集各路宜先登報。然一後對外發表一稱宣言。以示我輩此次改組。實爲至公無私。張靜廬主張宜先徵求各路意見後。再實行改組。大衆對朱張二君說均贊成。陳家寶提議。每日辦事時間。衆決定每日下午二時至四時。並推定朱一笙崔通約趙南公三人。四時至六時推林大松張漢傑馮梓材三人。李聘賢云。每逢禮拜三禮拜日下午八時爲常會時間。幷不另發通告。即由各路代表准時到會可也。張漢傑提議。報告接洽各事畢。幷云吾人此次修改會章。精神務取眞正共和。一切平等制度。希望大衆決心一致。堅持到底。庶幾會務乃能發達云云。遂散會。

◎基督公學英語演講

梧州路九九號。基督公學日校部演說會。開辦以來。成績頗佳。本月三十號。該會特請中國青年會副總幹事克樂凱君。以英語演說。由該校主任王煥章口譯。聞該校將與他校開一辯論會云。

◎黃警魂赴南洋考察

女子生計會發起人黃警魂女士。現因調查女界生計。擬往南洋遊歷。特請本埠華僑聯合會致函南洋各埠華商總會等團體。代爲介紹。函云。敬啓者。茲有黃警魂女士。平時在國內對於女子社會事業。辦理極爲熱心。曾辦女子生計會。成效卓著。近因鑒於女界生計事業。特來貴埠尊處游歷。從事調查。藉資考鏡。惟人地生疎。諸多不便。故特具函介紹。希爲接洽。無任拜禱。

◎華洋棉花檢驗局之界限

中國棉業聯合會。前因洋商驗水局干預事務。曾呈請農商部。飭令滬海道尹查復在案。茲悉該部以洋商所辦之棉花驗水所。據稱係專爲對外貿易而設。所有華商互相營業。自應聽其自由。報關裝運。無庸該所給發運單。今該會所稱各節。是否屬實。除令行總稅務司查復核辦外。昨已令行滬海道尹知照矣。

◎組織淮安會館准其立案

客民梁瑞亭近爲聯絡同鄉情誼起見。特在閘北高郎橋地方。購地建屋。組設淮安六邑會館。特赴上海縣公署請求立案。給示保護。沈知事據呈後。以該民人建築會館事極重要。是否募款。抑係自行籌資。當飭縣警察所派員調查屬實。昨已准予立案。幷飭令梁瑞亭知照矣。

◎平價局賬目訂期結束

上海南北市各市鄉自食米平價局裁撤後。所有各局之賑路。迄未結束。現上海縣沈知事。訂期十一月一日(即陰歷九月二十一日)。邀請本埠南商會正副會長米業商董。暨慈善團總協理公款公產處主任。並各分局主任。各市鄉經董等到署。設筵款待。將經辦情形分別報告。然後結束總數後。即行詳報省公署查照外。所有虧耗之數。尙擬商酌籌款支配云。

◎軍人違法搜查之控訴

浙省派駐本埠之軍事關查員某等七人。因於本月上旬某日下午一點餘時。在滬南湖北會館附近馬路。見有身帶烟土數大包。及銀洋二百八十元之尤德明。在途行走。該關查員瞥見後。輒行搜查。將土沒收。銀洋亦被吞去。尤德明當因烟土係爲禁物。未便出首。旋查該關查員等。亦不應干涉查土之權。且屬隔省機關之辦公人員。更無搜查之職。況有吞沒銀洋一節。殊違法紀。故已於前日具稟本埠軍事機關。請求澈查矣。

◎水警遇盜案獲關係人

本埠東溝黃浦江之面前。有水警師船。被盜匪砍斃該船警士二名。又落水溺斃警士三名。兇匪均被逃逸一案。緝辦情形。屢誌前報。茲悉水警總廳偵探沈杏三。因奉廳長限緝嚴厲。昨由該探訪獲與是案頗涉嫌疑之某甲一名。(姓名暫祕)於午後解送江蘇水警三分署訊究。該犯堅不承認。再三研詰。祇稱當時出事情形。略爲知悉。惟渠並未同謀。事後聞得行兇各犯。共有十八。是夜(指出事日之夜)共同駕船。開至東溝附近浦江。見有形似商船一艘。停泊在彼。(因該水警所乘之船。並非師船式樣。係由該探警等租借之商船。權作巡緝船只)故而躍入該船。旋見艙中五六人。均穿制服。始知水上警察。如數退回自船。則該水警等必然拘捕。當時祇得將刀亂砍。傷者幾人。與落水者幾人。皆未明白。嗣見水警船上人已盡去。乃將遺下之槍械四桿。一併携帶而逸。現下滬地。僅有案內之二人。並快槍一桿。寄存某處。其餘同黨之八人及快槍三桿。均不知其下落等語。當令暫行收押。並命其指緝此案各兇犯。以便緝辦云。

◎常熟米船中途被劫

常帮米船戶顏金生。由常熟裝載白米一百五十石。開駛來申。本月十七夜九時許。甫過唯亭鎭相近。突來小船四艘。盜匪十餘人。將顏船攔住。不許進行。顏見衆寡不敵。任其登舟搜索。因現洋無着。將米刼去二十七石。見有他船行近。乃一哄而散。昨日顏到申。報告貨主羅某。繕函請內地米行就近協緝。

◎催送慈善團體決算册

上海普育堂清節堂育嬰堂等各慈善機關。前接省長公署代電內開。查覽七年度省地方決算。亟待彙編。所有該堂應造之補助決算分册。並參放册表。仰即漏夜詳查編齊。迅速分送財政廳及本署核辦。至表册各式。已由財政廳刷印。仰先將欵項查齊。俟式到即查核塡送。勿延爲要。

◎檢察長調查獄犯受傷

漕河涇鎭江蘇第二監獄各監犯。因獄糧事大起衝突。以致各犯受傷。由犯之家屬密稟上海地檢廳。請求伸雪。已紀昨報。該廳譚檢察長據稟後。即率同許檢察官毛檢驗員。並司法警察等。前往第二監獄驗究。追譚君等既蒞獄中。適資獄長不在。當由某科員出爲招待。由譚許兩君略詰數語。即升坐命智字號舍。所禁有傷監犯丁懷寶等當到案。驗得丁頭額。確已受傷。詰其此傷何來。丁欲言不言。許君以欲取各犯供詞。非將丁等提廳研訊不可。譚君遂飭將丁懷寶等各犯。仍還禁智字號舍。聽候查辦。及譚許兩君相繼告別。資獄長尙未回獄云。

◎檢驗屍棺遍尋不得

江北婦人陳楊氏。家居西門林蔭路。前欠放印子錢王文振洋元。王向索取。致起衝突。將氏毆傷。由警拘送審檢廳。訊判王拘役十五天。期滿省釋了案。不料昨午該氏又投檢廳訴稱。王文振當來家逞兇時。氏有六個月之男孩。亦遭毆傷。延至昨晚斃命。今晨雖已棺殮。然未釘蓋。尸棺暫厝斜橋南某會館外面墻脚下。要求派員相驗。譚檢察長立委許檢察官毛檢驗員等。前往停棺處所找尋不得。遂返廳立時派警前去。將該氏傳案。着候訊明再往棧驗云。

◎爭先登岸慘遭軋斃

太古公司往來浦東華通碼頭之擺渡小輪。昨日上午十一點半。該小輪由浦東開來。在外洋涇橋法公司碼頭。傍岸時有形似行家司務者一人。急於上岸。致軋於碼頭小輪中間。軋破頭顱。血流如注。比及拖出。已氣絕不及施救。血肉糢糊。狀極悽慘。當由巡捕到來。將屍車赴同仁輔元堂驗屍所。聽候檢驗候屬認領。

來　函

▲南京路商界聯合會致趙南公函　趙南公先生鑒。逕啓者。閱本月二十八號報載。貴聯席會誇開會紀錄內。有先生宣言商界籌賑會之弊端一節。同人等深爲駭異。今先生既在大庭廣衆之下。公然發言。諒必已有舞弊確證。同人等深願先生將該會舞弊之處。從實指示。以便協同根究。事關賑務。伏希照辦。此頌台祺。南京路商界聯合會敬啓。十月三十號。

▲四明公所東廠事務所來函　主筆先生大鑒。貴報今日新聞欄記載敝廠建造事。所云與實情歧異。敝廠發起人汪薇舟邵爾康柳鈺棠劉耀庭林良佐五君外。有唐君連琛李君允峰。貴報所載未及唐李二君。柳君鈺棠誤刋爲玉庭。建築經費。早經公所董事諸君開會公決。提撥萬元。備建圍牆及廠舍之一部。非僅五千也。恐淆聽聞。爲特聲明。務希照登來函欄爲感。四明公所東廠事務所謹上。十月三十日。

時　評　三

●押送難民出境

罪犯判決驅逐出境，本是極不妥當的辦法，以前我已說過了，不料對於難民，也視同罪犯一般，由警察押送出境。

我要請問警務當局，要押送難民到那里去？我曉得一定沒有目的地的，只要押難民離了境便算完事了。便算盡職了，我眞不曉得所盡的是什麼職？

照此辦法，從甲縣送到乙縣，從乙縣送到丙縣，周而復始，送遍了中國全境，難民仍是難民，押送仍是押送，這便算救災的嗎？

官場除押送出境外，固別無他法，各地人士辦的籌賑團體很多，本要送到災地請難民吃的，何不分一點給來就食的難民呢。

「際安」

上海證券物品交易所

中華民國九年十月三十日 舊曆九月十九日 星期六 (前市定期)

品名	期	價
元年六厘	十一月開盤	一九元六〇
又	十一月二盤	一九元五五
又	十一月收盤	一九元五五
本所股票	十一月開盤	六四元七〇
又	十一月二盤	六三元九〇
又	十一月收盤	六三元三〇
通州棉花	十一月開盤	二六兩六五
又	十一月二盤	二六兩六〇
又	十一月收盤	二六兩五〇
又	十二月開盤	二六兩四〇
又	十二月二盤	二六兩三五
又	十二月收盤	二六兩三〇
又	一月期開盤	二六兩四〇
又	一月期二盤	二六兩三五
又	二月期開盤	二六兩五五
又	二月期二盤	二六兩五五
又	二月期收盤	二六兩五五
又	三月期開盤	二六兩七〇
又	三月期二盤	二六兩六五
又	三月期收盤	二六兩六五
順手十六支棉紗(雲鶴標準) 棉紗	十一月開盤	一四九兩五〇
又	十一月二盤	一四九兩一〇
又	十一月三盤	一四九兩三〇
又	十一月收盤	一四九兩八〇
又	十二月開盤	一四九兩九〇
又	十二月二盤	一四九兩二〇
又	十二月三盤	一四九兩〇〇
又	十二月收盤	一四九兩七〇
又	一月期開盤	一四九兩四〇
又	一月期二盤	一四九兩二〇
又	一月期三盤	一四九兩三〇
又	一月期收盤	一四九兩六〇
又	二月期開盤	一四九兩四〇
又	二月期二盤	一四八兩五〇
又	二月期三盤	一四九兩三〇
又	二月期收盤	一四九兩六〇
又	三月期開盤	一四九兩六〇
又	三月期二盤	一四八兩九〇
又	三月期三盤	一四九兩五〇
又	三月期收盤	一四九兩六〇

(後市定期行情)

品名	期	價
元年六厘	十一月二盤	一九元五五
又	十一月收盤	一九元六〇
華商電氣	十一月收盤	一九元九〇
本所股票	十一月開盤	六一元七〇
又	十一月二盤	六二元〇〇
又	十一月收盤	六二元七〇
通州棉花	十一月開盤	二六兩三五
又	十一月二盤	二六兩三五
又	十一月收盤	二六兩四〇
又	十二月開盤	二六兩二五
又	十二月二盤	二六兩二五
又	十二月收盤	二六兩三〇
又	一月期開盤	二六兩二五
又	二月期開盤	二六兩五五
又	二月期收盤	二六兩六五
又	三月期開盤	二六元六〇
又	三月期收盤	二六兩七〇
順手十六支棉紗(雲鶴標準) 棉紗	十一月開盤	一五一兩五〇
又	十一月二盤	一五二兩二〇
又	十一月三盤	一五三兩〇〇
又	十一月收盤	一五二兩八〇
又	十二月開盤	一五一兩二〇
又	十二月二盤	一五一兩五〇
又	十二月三盤	一五三兩一〇
又	十二月收盤	一五二兩五〇
又	一月期開盤	一五一兩三〇
又	一月期二盤	一五二兩六〇
又	一月期三盤	一五二兩九〇
又	一月期收盤	一五二兩〇〇
又	二月期開盤	一五一兩二〇
又	二月期二盤	一五二兩五〇
又	二月期三盤	一五二兩五〇
又	二月期收盤	一五二兩四〇
又	三月期開盤	一五一兩〇〇
又	三月期二盤	一五二兩七〇
又	三月期三盤	一五二兩五〇
又	三月期收盤	一五二兩九〇
豆油(本廠旗昌源標準) 豆油	十一月三盤	一〇兩六〇
河南黃豆	十一月三盤	三兩二一

商務行情

查倉單

十月三十號禮拜六本埠中西銀行其實現洋總數詳細如左

銀行	銀	洋
匯豐銀行存	一千一百八十五萬兩	四百五十五萬元
中國銀行存	一百四十四萬兩	六百五十萬元
道勝銀行存	一百六十三萬兩	四十五萬元
麥加銀行存	九十萬兩	一百二十五萬元
有利銀行存	五十三萬兩	三十五萬元
中法銀行存	七十七萬兩	一百五十七萬元
花旗銀行存	九十二萬兩	一百三十五萬元
東方銀行存	二百二十四萬兩	四十五萬元
荷蘭銀行存	四十九萬兩	九十三萬元
華比銀行存	八十萬兩	三十五萬元
交通銀行存	八十萬兩	四百十萬元
通商銀行存	五十萬兩	七十萬元
友華銀行存	四十萬兩	四十萬元
菲列濱行存	四十萬兩	五萬元
匯興銀行存	九十二萬兩	十八萬元
安達銀行存	三十萬兩	十萬元
懋業銀行存	四十萬兩	二十二萬元
廣東銀行存	五萬兩	四十萬元
華義銀行存	四十萬兩	三十萬元
各莊街底存	三百十萬兩	一百三十萬元
共現計存	二千八百九十五萬	二千五百二十一萬

各國匯票

(上海規銀一兩匯至倫敦) 匯票行情十月三十號各國匯票行情如左

英國現匯	五先令二辦士正
英國電匯	五先令二辦士二五
買進四月	五先令二辦士半
銀行四月	五先令六辦士
定期四月	五先令六辦士半
定貨六月	五先令七辦士二五
法國電匯(上海規銀一百兩匯至巴黎)	一千四百十個法郎
四個月匯	一千五百十個法郎
美金元現匯(上海規銀一百兩匯至紐約)	八十九元五角
又四月電匯	九十六元五角
和蘭電匯(上海規銀一百兩匯至和蘭)	二百九十八元五角
印度電匯(上海規銀一百兩匯至印度)	三百二十一個羅比
香港電匯(香港銀幣一百元合上海規銀)	七十四兩
新加坡現匯(新加坡幣百元合上海規銀)	四十四兩七錢五分
俄國現匯(上海規銀一百兩匯至俄國)	二萬五千個羅卜

銀市

十月三十日銀行金融市價如左

大條銀電報	五十二個辦士三七五
大條銀遠期	五十二個辦士二五
銀拆開盤	六錢
銀拆收盤	三錢
銀行轉帳	六錢
銀行掛牌	二錢四分

金市

十月念九號金市收盤行情如左

現貨條金(每條)	二百六十二兩
足赤條金	二百六十七兩
沙金合赤	二百六十八兩
銀樓同行十九家現成飾赤	首飾
每兩	三十九元五角
首飾紋銀每兩價洋	一元六角五分
十一月標金開出	二百六十一兩五錢

十一月英匯未揭	二百六十一兩九錢
十一月英匯揭曉	二百六十一兩八錢
十一月上午略增	二百六十二兩三錢
十一月上午再縮	二百六十一兩八錢
十一月上午高翻	二百六十一兩九錢
十一月午前午盤	二百六十一兩五錢
十二月標金做開	二百六十兩〇四錢
十二月午前略升	二百六十兩〇五錢
十二月午前最小	二百六十兩〇二錢
十二月標金收市	二百五十九兩六錢

錢市

十月三十號北市銀洋銅小洋錢市收盤行情

龍洋開盤	七錢二分二厘五毫
銀幣開盤	七錢二分二厘五毫
江南小洋	六錢四分一厘
廣東小洋	六錢五分三厘
銀拆開盤	六錢
銅元開盤	一百九十三千五百文
龍洋收盤	七錢二分二厘五毫
銀洋收盤	七錢二分二厘五毫
江南小洋	六錢四分五厘
廣東小洋	六錢五分七厘
銀拆收盤	三錢
銅元收盤	一百九十三千五百文
衣牌收盤	一千三百九十八文
八開角洋	一百二十四文
小洋貼水	每角十六文

糧食

昨日滬南各種米價如左

高機北粳洋秈	八元〇半	次七元六角
高機廠新客尖	七元一角	次六元六角
錫幫河機新粳	八元九角	次八元三角
河涇河機新粳	八元三角	次七元八角
高機新白元米	八元七角	次八元五角
高機杜子秈米	七元四角	次六元八角
浦東河機新粳	八元五角	次八元二角
蘇同河機新粳	八元三角	次七元六角
南幫河機陰元	八元四角	次八元一角
蘇同河機蘆尖	八元五角	次六元九角
青角河機新粳	七元四角	次七元八角
青角河機蘆秈	八元五角	次七元二角

麵粉麩皮

九月十九日上海麵粉交易所做開四個月期行情如左

麵粉前盤	九月標準	二兩一錢一分
又	十月標準	二兩一錢一二五
又	十一月標準	二兩〇九分半
又	十二月標準	二兩〇九分半
前收盤	九月標準	二兩一錢一分
又	十月標準	二兩一錢一二五
又	十一月標準	二兩〇九分半
又	十二月標準	二兩〇九七五
後市開盤	九月標準	二兩一錢〇七五
又	十月標準	二兩一錢二分半
又	十一月標準	二兩一錢一分半
又	十二月標準	二兩未開
後二盤	九月現貨	二兩一錢一分半
又	十月標準	二兩一錢二分五
又	十一月標準	二兩一錢一分半
又	十二月標準	二兩一錢一分
後三盤	九月標準	二兩一錢一分
又	十月標準	二兩一錢二分半
又	十一月標準	二兩一錢一分
又	十二月標準	二兩一錢一分
後收盤	九月標準	二兩一錢二二五
又	十月標準	二兩一錢二二五
又	十一月標準	二兩一錢一分
又	十二月標準	二兩一錢〇七五
麩皮標準	九月份期	未開
又	十月份期	一兩五錢一分
又	十一月份期	一兩五錢三分
綠兵船粉	九月份期	未開
本所股票	九月份期	七十五兩

麵粉交易所粉市開出三十四萬八千包 麩皮四千包 本所股份七百九十股

油餅

昨日滬南油豆市采菽堂今行交易如左 每担

源記廠豆油	十兩〇六錢
輪貨牛豆油	十兩〇三錢
棧牛莊豆油	十兩〇三錢
棧輕皮生油	十兩〇四錢
船膠州豆油	九兩二錢
北規牛籽油	七兩四錢

雜粮

十月三十號杏花樓雜粮公會開出行情如左 每担

徐州白小麥	三兩五錢三分
明光白小麥	三兩五錢
江西白小豆	三兩二錢三分
懷遠新黃豆	三兩二錢一分
騰縣新花生	三兩八錢五分
河南陳仁生	五兩五錢五分
歸德白芝蔴	六兩五錢
明光車菉豆	三兩二錢六分
中興新花生	三兩五錢

花衣

昨日本埠錦開花衣大盤市價如左

通州新白花衣	二十六兩五錢
上海新白花衣	二十二兩七五
火機新白花衣	二十三兩五錢
餘姚新白花衣	二十六兩四錢
太倉新白花衣	二十三兩五錢

本廠紗

昨日本埠各種本紗市價如左

十六支紅團龍大包	一百四十四兩
十六支牧羊紗	一百四十二兩
十六支寶塔紗	一百五十一兩
十六支寶鼎紗	一百五十四兩半
十六支文明紗	一百三十九兩
十六支人鐘紗	一百四十六兩半
十六支如意紗	一百五十兩
十六支雲鶴紗	一百四十八兩
十六支飛馬紗	一百四十二兩
十六支地球紗	一百五十一兩

船期

▲進口船▼

十月三十號禮拜六進口

船名	來處	公司
江天	由甯	招商總局
怡生	由烟台	怡和洋行
綏陽	由香港	太古公司
江華	由長江	招商總局
聯和	由長江	怡和洋行
都陽	由長江	太古公司
四川	由長江	太古公司
惠順	由烟台	三北公司
桂林	由安東	太古公司

▲出口輪船▼

船名	往處	公司
十月三十一號(二十)禮拜日出口		
江永	開往長江	招商總局
甬門	開往崇海	聚豐公司
桂林	開往安東	太古公司
十一月一號(念一)禮拜一出口		
湖南	開往安東	太古公司
四川	開往香港廣東	太古公司
綏陽	開往浦口	太古公司
順天	威海烟台天津	太古公司
江華	開往長江	招商總局
聯和	開往長江	怡和洋行
都陽	開往長江	太古公司
大德	開往通州揚州	大達公司
恒生	汕頭香港廣東	怡和洋行
新北京	開往甯波	太古公司
新甯紹	開往甯波	甯紹公司
鎮江	開往牛莊	太古公司
大寶	開往崇海	大達公司
海晏	開往溫州	招商總局
長和	開往崇海	[illegible]崇公司
惠順	開往天津	三北公司
十一月二號(念二)禮拜二出口		
聯益	開往長江	太古公司
大順	開往通州揚州	大達公司
瑞和	開往長江	怡和洋行
宜昌	開往廈門	太古公司
江天	開往甯波	招商總局
廣大	廈門香港廣東	招商總局
官陞	開往牛莊天津	怡和洋行
華利	開往長江	三北公司
寶華	定海石浦海門	平安公司
十一月三號(念三)禮拜三出口		
武昌	開往長江	太古公司
浙江	開往烟台天津	太古公司
江華	開往長江	招商總局
大和	開往通州揚州	大達公司
新疆	廈門香港廣東	平安公司
十一月四號(念四)禮拜四出口		
永安	定海石浦海門	永安公司
大濟	開往通州揚州	大達公司

金馬牌香煙出世

不愁前路無知己
天下誰人不識君

金馬嘉名久著吾國以之名烟所以表示名貴之意也此烟有三大特色奉告於左

(一)烟味香純吸之自有一種甘和味廻旋喉際良久不散

(二)烟色鮮妍裝璜美麗陳之座右足以悅目賞心

(三)每罐內附有獎券積存百張可換金手錶一隻五十張可換金手錶帶一條以酬惠顧雅意

世多愛國之士欲得上等國貨香烟者倘幸留意及之

中國南洋兄弟烟草公司

京綏鐵路行車時刻表

站	時刻
豐台開	[illegible]
廣安門開	[illegible]
西直門開	[illegible]
清華園開	[illegible]
清河開	[illegible]
沙河開	[illegible]
南口開	[illegible]
青龍橋開	[illegible]
康莊開	[illegible]
新保安開	[illegible]
下花園開	[illegible]
宣化開	[illegible]
張家口開	[illegible]
柴溝堡開	[illegible]
天鎮開	[illegible]
陽高縣開	[illegible]
大同開	[illegible]
豐鎮開	[illegible]
平地泉到	[illegible]
平地泉開	[illegible]
豐鎮開	[illegible]
大同開	[illegible]
陽高縣開	[illegible]
天鎮開	[illegible]
柴溝堡開	[illegible]
張家口開	[illegible]
宣化開	[illegible]
下花園開	[illegible]
新保安開	[illegible]
康莊開	[illegible]
青龍橋開	[illegible]
南口開	[illegible]
沙河開	[illegible]
清河開	[illegible]
清華園開	[illegible]
西直門開	[illegible]
廣安門開	[illegible]
豐台到	[illegible]

美國老牌棉帆布

本公司自運美國完達白雷V ODB ERRY棉帆布厚薄均備賜購者請到四川路三十九號本公司或虹口東西華德路日昇里葉記永盛公司是禱

瑞和機器磚瓦公司

頭等紅瓦 優美無雙 保不影水 永遠不漏

TRADE MARK C.B.C.

THE SUYWO BRICKS & TILE CO

[illegible]

瑞和機器磚瓦公司謹啓

上海振華油漆有限公司

註冊商標

本公司自設廠製造各色油漆以來頗蒙用戶歡迎樂購故又督工煉製上白鉛粉純紅鉛丹白石膏粉徽嚴生漆川廣顏料並代客包打光粉牙粉各種石粉各項漆料應有盡有價目克己以酬惠顧厚意 總發行所虹口天潼路口一百〇六號電話北三一一六 製造廠小沙渡潭子灣

名醫唐拾義 久咳丸 哮喘丸

慎防假冒

久咳丸哮喘丸每瓶內有驗眞劵一張形如鈔票交上海總發行所可換圖畫並可藉查各處經理有無假冒如丸內無劵即是僞品請勿受欺近日新章此劵及隔年劵亦可換取圖畫特此聲明

新穎—獨特—言文一致 醫學界破天荒之大雜誌 改造與醫學出版

此雜誌係三原姚伯麟先生創辦先生爲文壇健將(著有戰勝鼠疫之肺疫論及戰後大平洋問題)醫界明星(著有新內科學治療全書)我醫界早有定評無待此次順世界之潮流應時代之要求創辦一改造與醫學雜誌以明新文化與醫學之重要及密接關係學說宏富語語透闢石破天驚誠破天荒之大雜誌也▲上海法界葆格納路一百三十號(電話中央三千四百二十七)改造與醫學雜誌社

爲改造世界之急先鋒爲新文化運動之指南針爲改良社會家之渡迷船獨開生面壁壘一新 總發行所上海四馬路泰東圖書局 每冊定價

覺悟

中華民國九年十月卅一日
民國日報 第四張

特載

●與全國教育會聯合會書

全國教育會聯合會公鑒：

浙江省教育會采「君臣之義」，（看原案說明一）提出國小以上各學校星期讀經子的議案。

就算提案者裝滿一胸經子，在民主共和國也說不上什麼君臣。況且兒童底腦力有幾何，光陰有幾何，到現在還要把兒童底頭腦，當作字紙簍，來裝二千多年前的故紙，在你們不過得了一個進化史倒翻的名稱，一般活潑潑的兒童，究竟比你們未來的日子還多，要在交通的世界上擔負的責任還重。而且和你們素無冤怨，你們何得把全國兒童，重來試驗你們所想像的「不乃伊」的教育！

當浙會提案的時候，我們以為聯合會中不少明白世界潮流趨勢的人，一定立刻打銷，現在居然以十四對十二的多數通過初讀會付審查了。我們只有希望審查會打銷；——不然，再希望贊成本案的退出這種聯合機關。再不然，我們只有直接喚起全國人民不承認你們是一個有益於兒童的教育機關。願你們悉心自省！

玄廬 望道 楚傖 力子。

評論

●「新文學目的」底商榷（一）

（增愷）

幾年來，虎狼般的軍閥一味私鬥、自肥，把我們勞動者底血汗脂膏，吸之又吸地，幾乎掠奪殆盡。真是良善的用盡全力，只便宜了治人階級底強盜；自己卻整天費盡心機，和天災人禍拚個死活。更加了智識不備的關係，無論什麼理論、學說，……非但沒有吸收的餘地；更沒有援其清聽的機緣。因此，雖然一般先覺，大聲疾呼地攻擊罪惡；可是這微中又微的力量，到底不能使社會警起。在這生機停滯暮氣沉沉的期間，差強人意的事體，祗有『文學革命』！

胡適先生，在『談新詩』上說：『這種文學革命，……是「辛亥」大革命以來的一件大事。』

陳秋霖先生，在『新文學運動與新文學的價值』上說：『文學革命，是和我們平民有切身的利益。所以我們對於這個文學革命，不特看做八年來一件大事，實在是中國幾千年遺傳的社會底福音。』

「大事」也罷，「福音」也罷。我們看了像「春筍勃發」似的新文學運動，卻忍不住想說幾句話。

一種文學的形成，大都不能擺開了環境氣質……等關係。這是我們當承認的。試看歐洲文學，在十九世紀中，經過了「浪漫主義」、「寫實主義」兩回的大變動；而俄國文學，卻總是偏於「理想的寫實主義」。這種現象，就是由國人底環境氣質……等關係。所以新文學運動中當生一個很重要的問題。這件很重大的問題，就是：

『現在的中國，需要什麼文學？』

三四十年來，介紹文學的人，眼光祇瞧到：消遣主義的小說，好的，不過幾章古典主義、浪漫主義底作品。這種現象，固然我們不能滿意；但是像近來介紹一個寫實主義、或新理想主義，提倡外國文學的狀況，我們又何嘗心足呢？所以我們研究新文學的先生們，要想：

『現在的中國需要怎麼樣的文學？』怎樣創造這種需要的文學？

總說一句，就是：

「解決新文學底目的」。

（二）

我們想「解決新文學底目的」，當然先要了解新文學底價值。

文學革命底成功，——新文學底建立，——並不是偶然的；[illegible]彼自有彼底歷史。哲學家柏格森 Bergson 說『宇宙底狀態，[illegible]』[illegible]所以不能預測；因為自由，所以創造。

「創造的進化」，占近代哲學思潮很重要的位置。由此，可證明：社會是「創造的進化」，而非「移行的循環」。

很多誤於進化的人，以為社會底進化，祇有「移行」。[illegible]問題，我們因非本題，暫不討論。不過有許多人把這些話運用到「文學革命」上，所以不得不說幾句話。

「進化」，祇在「創造」；沒有「創造」，便沒有「進化」。「移行」，乃時間問題，並不是進化道理中有的。新文學底運動，就是文學上的創造；也正是文學底進化！

元人小說，告示，皆用白話。宋儒底語錄，各種章回小說，彈詞，也不是文言。吳稚暉先生，十年前的上下古今談，新世紀報，很多語體文章。這都是文學革命底先驅，但是他們做白話文的意思，各有不同，不是有主義的文學革命運動。

一九一五年八月，胡適先生主撰留美學生年報，曾有一章『如何可使吾國文言易於教授？』的文字。文中雖未主張以白話代文言；但他已說：『文言是半死之文字，不當以教文字之法教之。』

一九一六年，胡君又做了一篇『八不主義』。這時期，很可做新文學底「萌芽時代」。

一九一七年，新青年雜誌二卷五號，胡君又有篇文學改良芻議的文字，具體地述說『八不主義』。後來新青年雜誌又有：

『文學革命論』——陳獨秀

『建設的文學革命論』——胡適

這幾次新文學底宣言發出後，新青年雜誌底譯書，做詩，一切全改用新文學了。社會遭了這種打擊，很有多人注意來討論；這時可做新文學底「討論時代」。

沒有反對的學說，很難普及。發展新文學的價值，也正要感謝反對底效勞！

最先反對的是王敬軒先生。他底文章，和劉半農先生的駁文，全載在新青年。其後，林琴南先生，胡先驌先生，全有反對底文字；閱者想早知道。

新文學經了兩年的討論、研究，到現在已經『實行之期』了。但彼底價值到底怎樣呢？

新文學！新文學！就止文言變成白話了事嗎？人家都治新文學，我們跟着湊熱鬧嗎？更不是！不是！

任叔永先生說：『今日文學，有不可不革之處；非特文言白話之爭而已。』

七月份起發售彙刊

本欄特別啟事

全冊共三十餘萬字

近因愛讀諸君，多要求添購覺悟欄，用以[illegible]

新婦女

第一卷第一號出版後，不上幾個月就賣完了。[illegible]

現已出 第一卷一號再版 第三至第四號已出版

每星期日出版

上海夥友出版了！

每本銅子兩枚

我親愛底夥友們呀！你們不要在那里叫苦了，你們底救星出[illegible]

工商友誼會

正是有躍躍欲試的一剪光苗。

（二）

遮不斷，
攪不亂；
是太陽？
是月亮？

（三）

雲來也，在雲上；
風來也，不動盪；
只在此心中，
卻是沒有去來相。

（四）

便只這一點，
也樂得和黑暗魔王戰一場。
用不着什麼炸彈、手鎗，
一瞬間便透得過全身鎧甲的胸膛。

●讀「玄廬」底「月蝕」

（蘇兆驤）

可憐！可憐！
可憐你是單靠太陽底光；
就使你底光明能像太陽，
還免不掉地球底魔障！

○

什麼是光明？
什麼是魔障？
要從魔障以外找光明，
便覺得格外地清輝滉漾！

○

你不聽得鑼鼓爆仗鬧轟轟，
這都是要求你光明大解放！
任你有多少光明，
也照不到住在地球的人們身上！

○

我恨不得乘空飛向別個星球，——
又恨不得脫離你魔障底魔障，——
看一看你底光明
是否也減色到這般模樣？

通信

●「公共團體不良好」底隱痛

力子：昨日隨感錄裏面，你說的那個週報，確是極可痛的事；但我覺得比這件可痛的事還有大十倍的咧。你所說的那個公共團體，除了他底名義上的解釋，還有代表公共的資格嗎？

這個團體，從前是落在一班極頑固的前清官僚和洋奴式買辦底手裏。我們十餘萬的旅滬鄉人，失業的，窮途無告的，流為乞丐盜賊的，疾病死亡的，和失學的子弟，他們都沒有看見，他們都漠不關心。他們所享用的是董事老爺的頭銜，所任意支配的是數百萬的公共產業。我們看不過那種現象，促動了自覺心，不惜犧牲了幾個月的光陰、金錢、勞力、唇舌、筆墨，將那班前清官僚和洋奴式的買辦推倒。但是我們從此達到目的了嗎？

我只覺得那些失業的、窮途無告的、乞丐、盜賊、疾病死亡等等的數目，不但和從前一樣，而且增加。我覺得所得的結果只有一樣，就是多添了幾間義學。但是、義學果真有成效麼？在虹口一帶的居留子弟，那墮落人格的行動和叫囂聲，還要比從前增高十倍。為什麼呢？

那義學裏面的教授材料是經史古文，教授法是鞭朴，教授生活是坐冷板櫈，教授情形是滿清科舉時代三家村老學究所辦的私塾樣式，所以會產生這種粲然可觀的成績。唉！我覺得我們犧牲光陰、金錢……得到的結果，不是推倒，更不是改造，祇是移轉。什麼是移轉呢？就是把董事老爺底頭銜，數百萬的公共產業，從那些前清官僚和洋奴式的買辦手裡，移轉到一班失時政客和新發蹟的資本家身上。

余日章先生說『不良的社會、決不會產生良好的政治』；這個公共團體，本來是代表一部分社會的一個機關，你看兩年來他所發生的情形，不是和民國九年來的政局很有相同的地方嗎？那班失時政客，（新從廣州來的就是其中之一）和新發蹟的資本家，他們底思想，簡直和現在的新思潮要差幾世紀的程度。那週報裡面的言論，還因為是有所顧忌不敢盡情發揮咧。週報底後面，黑幕重重，這不是較那週報底自身還十倍可痛麼？唉！這真是代表珠江流域文明的民族底最大恥辱！

D．K．

●敬告義務夜校底教員

我們沒有智識的夥友和學徒，因為對於智識不夠，所受的痛苦，一言難盡。現在好了，各馬路商界聯合會，都辦了義務夜校了。並有許多熱心教育的人，情願犧牲自己底精神，肯盡義務教授我們，我們真正感激得很。不過現在開課的日子稍久，眼見教員中熱心的固多，漸漸冷淡的也不少。每到上課的時候，常常有隨便缺席的，我們受教的學生真正『望眼將穿』咧。其中全盡義務的，還可格外原諒；尚有取車馬費的，應該怎樣對得起辦學的人？義務學校各位教員先生呀！你們總要熱心到底，來造就我們底人格呀！

肇民

旅東隨感錄

▲資本制度與大學教授 日本五個國立大學教授，每年每人都有三四千元的收入。近因財界動搖，新俸法改定，結果每年每人都要減少收入二三百元。於是各教授大起不平，聯合開會，將有一種表示。這真是資本制度裏應生的反響呵！假若行了共產制度了，大學教授斷不會因為二三百元的事，就生出什麼不平。資本制度呀！

晉青

▲可憐的結果 上千的學生，不厭遠渡東海，到日本來，究竟有什麼目的？怎樣竟有和那糊一臉『塞門德土』的骷髏打交道的！結果，所得的不是楊梅，就是淋症，不是白濁，就是下疳魚口；把自己弄成半身不遂的廢人。真可憐呀！平常面子上還口不妄言，裝做聖人之徒；暗地裏卻做了楊梅、白濁、淋症、下疳、魚口的輸入商。唉！這是誰底罪過！他們販賣這種「形而上」的劣貨，誠然是該排斥；但是他們對於性慾，沒有正確的認識，以致得這樣的結果，到底是很可憐的呀！

（羅谿）

隨感錄

▲能承認這種人做教育界代表嗎？ 『各學校利用星期講授經子案』，不問而知為何紹韓底大筆。他在『教育潮』第七期裏，已有『折衷經子』的怪話。我們雖然替『教育潮』三個字可惜；但還想這或者是他個人底主張，浙教育會不過舉錯了編輯。萬想不到這種提案，竟能用浙江省教育會底名義提出；更萬想不到在全國教育會聯合會大會也能初讀成立。即使將來審查會能夠打銷，然全國教育會代表中有十四個頭腦不清的教育家，已是自鑄鐵案無可再翻。我不單為我浙江羞，我實為全國教育前途危懼。到了今日，還主張「君臣之分」，還主張「男女有別」，還主張「三綱五常」，還主張「君臣之義不可廢」；什麼教育原理，什麼時代潮流，更從哪里說起！國民呀！你們能承認這種人做教育界底代表嗎？你們如果承認，我想你們更要贊助『復辟黨』，才好！

（力子）

新青年社

本來解答新文學價值的文字，已經很多；新文學底眞義，乃是平民文學；不是貴族文學。是普通文學；不是部落文學。是寫實文學；不是虛偽文學。是創造文學；不是因襲文學。新文學底價值在此！

平民的文學四字，很易招人誤會；現在略加說明。

平民文學，固然是對貴族文學而言；但不可太於拘泥，至陷於形式論或名目論之譏。所謂平民文學，並不是指一種文學專給貴族看，或專給平民看。也不是專講貴族生活，或專講平民生活。更不是平民自己做的文學，或貴族自己做的文學。乃由精神上普通與否、眞摯與否、而爲別。

按形式講：古文盡是貴族文學；白話多是平民文學。古文之作，大抵偏於局部、修飾、游戲、享樂……等，乃成貴族文學。白話總可勉卻這幾項毛病；至於新文學呢？——白話祇是新文學底一種工具——拿眞摯、普遍，當做內容骨髓。以普通文體，記述普通的思想事實。比如：我們不記才子佳人底幸福，而述世間普通的男女之離合悲歡，成功失敗。我們不讚英雄豪傑底事迹，祇說普通多數的生活情形。才子佳人，英雄豪傑，是不常碰到的；而男女多數乃普遍的，我們也是普遍中的一份。平民文學，貴族文學底分別也正在此點。這就是新文學價值的一項。

新文學既成了平民文學，也正是普遍的文學。

舊文學既成了貴族文學，也就是部落的文學。

我們翻開舊文學史，文學派別，並不以藝術上的主張——主義——而分；是拿地域做區別。你瞧：陽湖派，桐城派，近世的閩縣，林紓，餘杭，章太炎之類；這眞可算奇觀！

文學要素，貴於眞摯，上文已述。虛偽文學，乃「彫章琢句」，「矯揉造作」而成。明明在自家門口送客，偏要說「長亭送別」。明明死了老子照常辦事，偏要說「呼天搶地」。總之：本是自己事，反要用古人來形容。虛偽到「自欺欺人」的地步。新文學，拿赤裸裸的筆；寫眞切切的事。就如章回小說的水滸傳，一百單八將各具各的神氣，特色。說起笑話也決不想把蚩尤來比宋江。今人治新文學的，也不至於拿蚩尤來形容列甯。

古文學底作品，從來沒見過是創造的藝術。還記得：林琴南先生論文云：

「古人性之偏執者，莫如王臨川。然觀其文字，皆源本經術。雖不能見諸實行，尚未顯悖古訓。後人，學不及臨川；而又不根於經史，據其銖守之才氣，率意發議，以爲奇特；習俗或從而炫之，而古文乃益衰矣。」

林先生「治古文辭垂三十年」，並且「拚其殘年……抱殘守闕」地效忠于古文，他所論古文，我們由他底話，也可以知道古文當不至大差。是不准「不根于經史」的，不許「率意發議」的。定要根經史，據古人，模某家文氣，倣那位筆法。以此類推，「古人」承襲「古古人」；「古古人」更承襲「古古古人」；二十世紀的文學，還不是從幾百個「古古……」傳承而來。這種奴性的因襲文學，根本爲新文學所弗取。新文學底價值，乃在個性上發揮各自的藝術、天才。不斷地創造。

知道了新文學底價值以後，當進而研求「新文學底目的」。

（三）

打算樹立新文學底目的，當然要先一考從來文學底目的。

從來對於文學目的底主張，可分兩派：

一，純藝術派。

二，人生派。

「純藝術派」底主張：藝術有獨立的價值；不必和實用關連。可以超越一切功利而存在。藝術家底全力，只在用於製作純粹的藝術品上，無須顧及人世一切問題。

「人生派」底主張：藝術不是可脫離人生而獨立的，要和人生相關。不承認應有和人生脫離關係的藝術。

從來藝術上的主張，大概不外這兩派。那麼，我們將用那一派做「新文學底目的」呢？

（四）

上面兩派，我覺得各有弊端。前者、那種「爲什麼而什麼」的態度，很是幫助學問進步的動力。不過、重技工，輕情思，甚至以「人生爲藝術而存在」；要妨碍自己表現的目的，很不見妥當。後者、固較前者稍强，然而也有極易呈現的弊病；就是：常常講到功利裏邊去，拿文藝當做倫理底工具。我們想訂立新文學底目的，依我底主張，是

人生的藝術派。

世間本沒絕對的眞理。就是前兩派的主張，在我們看去，是各具流弊；然而那全由在他們所處的環境、所具的氣質而來。我們現在成立一種主張，也正是同他們一樣。斷不能逃出這兩個原因的作用和支配。這是我們當認可的。

人生的藝術派底文學，怎樣講呢？就是：以文藝爲究極目的；但、這文藝當通過了著者底情思；和人生互相接觸。

換言之，就是：

拿藝術底方法，表現著者對於人生的情思；致讀的人，能領悟藝術底享樂，和人生底解釋。

可分兩層說明：

這文藝，是人性的。——不是神性的，更不是獸性的。

這文藝，是人類的，也是個人的。——不是種族、國家、鄉土、部落，或家族的。

是進化的動物，故文藝主眼，當取人間本位主義。

• 因爲本是動物，故所有共同的生活本能，乃爲美的、善的、正當的。人力以上，人情之外的「神性」——神的屬性——不是我們所當要求的目的。他方面，因爲是進化的關係，所有已經淘汰的，不適於人底生活之「獸性」——獸的屬性——也不是我們所當使之復活，或保存的；致妨礙人類進化底路程。總說一句話，就是：適如其分的「人間性」。——也不要「過」；也不要「不及」。

以上，就是我們在文學本位——人的本性——上所定的要求。將來，我還要作一篇「人性和文學」；現在爲了時間的關係，未能詳述。另有要閱者參考的一文，就是周作人先生底「人的文學」。刊在新青年五卷六號。

後者一條說明，乃是我們從文學本質上，定的要求。

文學上人類的傾向，本來是歷史上教我們的，不過這中間，經過了許多的變換，直到現今，由各種階級的文藝，又回到普遍的平民全體上，並且加上了一重個人底色彩。這是文學上進化的結果；也是和原始文學不同處。更因爲人間的自覺，實是近代事體。故人性文學，發達於百年以內；盛興於今日。

古代文學，實爲階級的文學。到階級制度逐漸脫去，乃成爲個人的文學。也正是現代人類的文學。但是我們換一面想：我、不外是人類之一；我希冀幸福，非人類多有了幸福了，纔有我的份。再說：我——個人——即人類，所以個人和人類，並沒衝突，或不相容。更進一層想，反是相成的。

古代、個人是消納在族、類、裏邊的。個人底欲求，差不多和族類相同。而且都狠單簡，所以族類實能代表個性。到現代呢，雖則說個人仍同其爲族類的一個；不過很多的時候，個性所要求，却站在族類的前頭。所以個性有時可代表族類。就比如：不願意死，這實是人類羣衆底共同心理和本性。表揚這種情緒的詩歌，不必計較是羣衆所爲；個人所做；都可互相代表，互相了解。這就是人類底文學。可是，換一方面想去：就比如求自由幸福；這種心理，固然也是人類羣衆所同具的；可是很多的人，——羣衆——常常忍耐下去，不想發展這種本性，祇有幾個先覺在那里提倡。這種提倡，在他個人，是表現自己底情感，欲求。其實，他也在暗中代他以外的人類發表了。總束一語，就是我們承認：「大的一方面爲人類；小的一方面爲自我，這是眞實！」這種感情和理性調劑而產生的物，是別種學說上的「人類主義」。文學上，就是我前面所定的那後一項的要求。

總束一句：

「人生的藝術派底文學」，乃是個人拿「人類之一」底資格，用藝術的方法，表現個人情感，人類意志、有影響於人間生活和幸福的文學。

（五）

新文學底目的，——人生的藝術派的文學——已說明了。可是、這種文學立脚在什麼地方呢？依我底主張，要立脚在「科學」上。——科學上的藝術。

先述科學底元素。科學底成立，要具下列幾條：

（A）科學是理智的觀察。決不絲毫顧忌那些傳說、慣例、歷史、習常，……。

（B）科學是有系統、條理的智識；不是零碎的常識，或技術。

（C）科學是改造對象的工具。

（D）科學是精密的實驗，審慎的觀察。

至於科學底精神呢？乃是：用一種極精密的方法，求較眞較美較善較確實的理。

我們所定的新傾向，——新文學底目的，（人生的藝術派底文學）——就是以這種元素爲元素；以這種精神爲精神。

一九二〇，九，二五，於北京。

事　載

●罪案（十六）

（M・U）

白浪滔天之痛飲

大家知道，日本有一個豪傑，濃眉朗目，虬髯長身，姓名宮崎寅藏，別號白浪滔天。曾著一書曰三十三年落花夢，自述他底往事，頗關係中國革命黨底運動史。這位豪傑、在戊戌改變時節，曾在香港護救康有爲，因誤認他是中國革命底人物。以後曉得保皇黨底眞象，才和康某絕交，另訪中國志士，得逢孫中山先生，即認定爲中國革命黨底首領，相訂爲生死交。我在民報週年會上，曾爲執繙譯之役，於是時常來往。這時日本有社會革命黨人，宮崎先生底兄長、也在裏邊。但他底主義却不然，以爲東亞革命、當先從中國下手，然後才能說到日本。所以自命爲中國革命黨人，反與日本同志疏遠，與中國同志親近。有一天我和小友何君谷君、邀請先生到何公館爲長夜之飲。因爲先生豪於酒，有一斗不醉一石亦不醉的大量。谷何二君亦善飲，我也隨着大喝起來。半醉，我用日本音唱「王郎酒酣拔地所莫哀、我能拔爾抑塞之奇才，豫章翻風白日動，鯨魚撥浪滄溟開」；舉座呼快，宮崎先生亦歌一曲，悲壯激昂，令人起舞。何君唱日本志士咏巴黎革命絕句，「一刀兩斷君王首，落日光寒巴里城」，尤爲慷慨；主客皆爲浮一大白。天將明，喝盡兩桶正宗酒，客酩酊辭去，主人醉臥，不復能送客矣。次早，帶餘醉入一神社，立櫻花樹下，眞覺天地沉默；忽來羣鳥，不避醉人，爭蹈樹枝，花片亂落；至今思之，如夢如幻。

社會主義演說會

日本丁未年，所謂西園寺底內閣時代，頗行一種法蘭西寬大政策，人民底結社自由，言論出版自由，根有些活氣。有一天、在大街遇見一位朋友，說今夜晚上錦輝館社會黨人開演說會，咱們去聽一聽，也能廣點見聞。我這時候雖說沒有研究過這一種主義，也少知道他底魔力，便動了一番好奇心，說可以去的。他說，多邀幾個人也好；於是到了晚上，就同小友蘭君等入了錦輝館，見到會的人，都穿的便服，帶的便帽，神氣之間，似有避警察官視線的光景，可算一個半祕密會。忽見一個人拿着一幅紅色布幅，懸在正中演台底前面，顯出白書的社會主義四個大字來，滿場人心，爲之激動，才知道是他們底旗幟。演壇右側安一張桌子，坐幾個雄赳赳的警官，先不知道是幹甚麼的。隨即有人登壇演說，報告開會底宗旨，說了一半，右側坐的警官，忽然立起來，伸出右手作推排狀，大聲喊說：「中止！」這位演說的使不敢再說，含嗔帶笑地下去了。才知道這警官是妨害言論自由的！我心裏大不快活，又上來一個，便道：「我今天講的話，斷不能被干涉，要是被干涉，這中小學堂底敎員，都不能上講堂了。」（大家笑起來）他便把經濟學上，關係社會主義方面的政策，說了一番；比第一個人說的少長些，又禁不住說到革命上邊去，仍然被警官干涉下來。（干涉的樣子眞正難看，那一幅不近人情的臉子，尤其可憎。）轉眼間又笑嘻嘻的上來一位，便道：「我的運氣最壞，每次演說，總接着被中止的人後面上來，不知接着我演說的人，運氣怎樣？」（大家又笑起來、我才知道這不是第一次開會。）你猜他演說的是甚麼？他說的是俄國虛無黨底事，比別人更激烈些，不到十分鐘工夫，也下來了，不用問是被警官中止的。其次、是一位演說美國托拉斯底弊害的，就是說鐵路大王煤油大王等大壟斷主義；因爲日本沒有這樣大資本家，所以小資本家底犬，（日本底警官代名詞，也是社會黨人給他送的徽號）還不大咬他，能多演說一陣，仍然到中止程度，被那犬一口咬下來了。最後上來一位，台下掌聲大起，我也不覺得跟着拍了幾掌。大家莫笑我，說我是無意識的舉動，實在這位先生底面上，和藹之中，帶一種强毅的氣象，一望而知爲革命大人物，教人自然地欽敬起來。他不是別人，就是有名的「東亞盧騷」中江篤介底大弟子。幸德秋水先生。他底自由思想，得之所傳；社會主義，突過前輩；眞算日本特出的人物。我雖沒見過，却看過他底「社會主義神髓」，所以聽人說是他，就格外注意聽他底演說。但見他上了演壇，冷眼向右邊一顧，那警官彷彿避他底目光，把頭一扭，他便拈起一個道德題目來，雄辯滔滔。說到暗殺，是西洋哲學家認爲道德上必要事情，那警官起來中止。他却向警官點了一點頭，說還可以說幾句；警官允許他，便說在日本現在暗殺不必要，也不可知，但是這些政治家資本家，漸漸地蠻橫起來，總有一天不得已發現了這種暗殺事實，也沒有人能擋住。大概這些話又不入警官先生底耳，又立起來干涉。記得先生還要求再說幾句，到第三次中止，才含笑下壇。（後來聽人說幸德演說、照例被三次中止。）壇下有高呼「幸德萬歲」的，有大罵警官馬鹿，（日本普通罵人語）的。於是紛紛散去，出對小友和蘭君說：「日本人民底自由也有限的很」。這時候對於立憲政治，不免懷疑起來。

詩

●光（一）

（玄廬）

北極曉，
東山頂上第一峰，
鵲聲未噪，——

新青年社出版及書報表

本社出版及經售書報名稱每本價目如左

- 新青年八卷一二號　一角
- 社會主義史　平裝八角　洋裝一元
- 勞動界一號至十一號　銅子二枚
- [illegible]一號至三號　銅子一枚
- 馬格斯資本論入門　一角
- 晨報叢書
  - （一）旅俄六週見聞記　五角
  - （二）愛的青年　五角
  - （三）杜威五大講演　七角
  - （四）羅素社會改造原理　五角
- 新潮叢書
  - （一）科學方法論　六角
  - （二）迷信與心理　四角
  - （三）點滴（短篇小說集）　七角
- 北京大學新潮二卷三四號　三角
- 近世經濟思想史論　五角
- [illegible]教育　二角
- 銀行週報　一角
- 新湖北　一角
- 婦女評論　銅子八枚
- 世界旅行記　二角
- 新生活　銅子四枚
- 批評　銅子二枚
- 安徽　銅子三枚

上海法大馬路大自鳴鐘對面　新青年社啓

學藝雜誌第二卷第六號出版

[illegible]

家庭研究社緊要啟事

（一）社員大募集

[illegible]

（二）受有家庭痛苦的注意

[illegible]……相合者，請將姓名、年齡、籍貫、住址、痛苦情狀，詳細填寫寄交北京順治門內宗帽胡同易家鉞君。一俟相當時期即當召集大會討論具體辦法並請快一些[illegible]